

Федеральное государственное образовательное бюджетное учреждение  
высшего образования  
«Финансовый университет при Правительстве Российской Федерации»  
(Финуниверситет)

Липецкий филиал Финуниверситета

**ОДОБРЕН**

Ученым советом филиала

Протокол № 57 от

«28» марта 2023 г.

**УТВЕРЖДАЮ**

Директор филиала

Н.Н. Нестерова

(подпись)



**ОТЧЕТ**

**О РЕЗУЛЬТАТАХ САМООБСЛЕДОВАНИЯ  
ЛИПЕЦКОГО ФИЛИАЛА  
ФЕДЕРАЛЬНОГО ГОСУДАРСТВЕННОГО ОБРАЗОВАТЕЛЬНОГО  
БЮДЖЕТНОГО УЧРЕЖДЕНИЯ ВЫСШЕГО ОБРАЗОВАНИЯ  
«ФИНАНСОВЫЙ УНИВЕРСИТЕТ ПРИ ПРАВИТЕЛЬСТВЕ  
РОССИЙСКОЙ ФЕДЕРАЦИИ»**

**ЗА 2022 ГОД**

Липецк, 2023

## СОДЕРЖАНИЕ

|  |    |
|--|----|
| <b>Введение</b> .....  | 4  |
| <b>1. Общие сведения о Липецком филиале Финуниверситета</b> .....  | 5  |
| 1.1. Историческая справка .....  | 5  |
| 1.2. Нормативные документы .....   | 5  |
| 1.3. Структура и система управления .....  | 7  |
| 1.4. Миссия и стратегическая цель развития .....   | 20 |
| <b>2. Образовательная деятельность</b> .....   | 22 |
| 2.1. Сведения о реализуемых образовательных программах всех уровней подготовки и их содержании .....                                   | 22 |
| 2.2. Структура контингента по уровням и формам подготовки .....  | 26 |
| 2.3. Дополнительное профессиональное образование .....   | 28 |
| 2.4. Учебно-методическое обеспечение реализуемых образовательных программ .....  | 29 |
| 2.5. Организация образовательной деятельности в условиях предотвращения распространения новой коронавирусной инфекции (COVID-19) ..... | 33 |
| 2.6. Библиотечное обеспечение реализуемых образовательных программ .....   | 34 |
| 2.7. Информационно-технологическое обеспечение реализуемых образовательных программ .....  | 37 |
| 2.8. Качество подготовки обучающихся .....   | 38 |
| 2.8.1 Анализ результатов государственной итоговой аттестации .....   | 42 |
| 2.8.2. Анализ внутренней системы оценки качества образования .....   | 47 |
| 2.8.3. Внешняя независимая оценка качества образования .....   | 51 |
| 2.9. Востребованность выпускников и ориентация на рынок труда .....  | 54 |
| <b>3. Кадровое обеспечение образовательной деятельности</b> .....  | 58 |
| 3.1. Общая характеристика кадрового потенциала .....   | 58 |
| 3.2. Возрастной состав научно-педагогических работников .....  | 58 |
| 3.3. Повышение квалификации профессорско-преподавательского состава .....  | 59 |
| <b>4. Научно-исследовательская деятельность</b> .....  | 60 |
| 4.1. Основные направления научно-исследовательской работы .....  | 60 |
| 4.2. Хоздоговорные научные исследования и услуги в научной сфере .....   | 61 |
| 4.3. Научно-исследовательская работа в рамках внешних грантов .....  | 61 |
| 4.4. Научно-исследовательская работа студентов .....   | 62 |
| 4.6. Подготовка научно-педагогических и научных кадров высшей квалификации .....   | 64 |
| 4.7. Организация и проведение научных мероприятий .....  | 65 |
| 4.8. Публикационная активность .....   | 66 |
| <b>5. Международная деятельность</b> .....   | 67 |
| 5.1. Участие в международных образовательных, научных и иных программах .....  | 67 |
| 5.2. Обучение студентов иностранных государств .....   | 68 |

|  |           |
|--|-----------|
| 5.3. Международная академическая мобильность студентов .....   | 69        |
| <b>6. Внеучебная, социальная, воспитательная работа .....</b>  | <b>70</b> |
| 6.1. Организация воспитательной работы, в том числе участие студентов и НПП в общественно-значимых мероприятиях .....                        | 70        |
| 6.2. Волонтерство, творчество, спорт.....  | 71        |
| 6.3. Студенческое самоуправление.....  | 72        |
| 6.4. Система наставничества .....  | 74        |
| 6.5. Меры по противодействию COVID19.....  | 75        |
| <b>7. Материально-техническое обеспечение.....</b>   | <b>76</b> |
| 7.1. Общая характеристика имущественного комплекса и инфраструктуры.....   | 76        |
| 7.2. Организация питания.....  | 76        |
| 7.3. Медицинское обслуживание .....  | 77        |
| 7.4. Спортивно-оздоровительная инфраструктура.....   | 77        |
| 7.5. Инфраструктура для лиц с ОВЗ и инвалидов .....  | 77        |
| Приложение 1. Организационная структура Липецкого филиала Финуниверситета .....  | 82        |
| Приложение 2. Реализация целевых показателей Программы развития за 2022 год .....  | 83        |
| Приложение 3. Информация об образовательных программах высшего образования, реализуемых в Липецком филиале Финуниверситета в 2022 году ..... | 90        |
| Приложение 4. Мероприятия, проводимые в Липецком филиале Финуниверситета в 2022 году в рамках учебно-методической работы .....               | 95        |
| Приложение 5. Результаты государственной итоговой аттестации выпускников в Липецком филиале Финуниверситета в 2022г.....                     | 98        |
| Приложение 6. Всероссийские научно-практические мероприятия Липецкого филиала Финуниверситета за 2022 год .....                              | 101       |
| Приложение 7. Университетские научно-практические мероприятия Липецкого филиала Финуниверситета за 2022 год .....                            | 102       |
| Приложение 8. Перечень мероприятий в рамках воспитательной работы со студентами Липецкого филиала Финуниверситета за 2022 год .....          | 105       |
| Приложение 9 Перечень выставок и экспозиций библиотеки Липецкого филиала Финуниверситета за отчетный период (01.01.2021 – 01.04.2022).....   | 121       |
| Приложение 10 Показатели самообследования, по основным направлениям деятельности Липецкого филиала Финуниверситета за 2022 год.....          | 127       |

## Введение

Самообследование Липецкого филиала федерального государственного образовательного бюджетного учреждения высшего образования «Финансовый университет при Правительстве Российской Федерации» по состоянию на 1 апреля 2023 года проведено в соответствии с пунктом 3 части 2 статьи 29 Федерального закона от 29 декабря 2012 г. № 273-ФЗ «Об образовании в Российской Федерации», приказа Минобрнауки России от 14 июня 2013 г. № 462 «Об утверждении Порядка проведения самообследования образовательной организацией», методических рекомендаций по проведению самообследования образовательной организации высшего образования, направленных письмом Минобрнауки России от 20 марта 2014 № АК-634/05. Самообследование проводится в целях обеспечения доступности и открытости информации о деятельности Липецкого филиала Финуниверситета, проведения оценки филиала на основании расчета и анализа показателей деятельности образовательной организации, подлежащей самообследованию, утвержденных приказом Минобрнауки России от 10 декабря 2013 г. № 1324 «Об утверждении показателей деятельности образовательной организации, подлежащей самообследованию» и установления соответствия условий осуществления образовательного процесса, содержания и качества подготовки выпускников Липецкого филиала Финуниверситета требованиям федеральных государственных образовательных стандартов высшего образования и образовательных стандартов высшего образования, самостоятельно разработанных и утвержденных Финансовым университетом.

Для проведения самообследования в Липецком филиале Финуниверситета приказом директора филиала от 02.03.2023 №12/о был утвержден состав комиссии, в которую вошли заместители директора филиала, заведующие кафедрами и руководители структурных подразделений. Председатель комиссии – директор филиала, к.г.н., доцент, Нестерова Н.Н.

Отчет о самообследовании включает в себя аналитическую часть и результаты анализа показателей самообследования. В ходе самообследования проанализированы материалы, представленные администрацией, заведующими кафедрами, учебной частью, Ученым советом, другими подразделениями филиала.

Результаты проделанной работы представлены в отчете по самообследованию Липецкого филиала Финуниверситета.

## 1. Общие сведения о Липецком филиале Финуниверситета

### 1.1. Историческая справка

Необходимость открытия филиала была связана с обеспечением потребности промышленных предприятий, финансовых органов, кредитных, статистических учреждений в специалистах с высшим экономическим образованием в Липецкой области, созданной в 1954 году из смежных районов Рязанской, Воронежской, Тамбовской, Курской и Орловской областей с областным центром в г. Липецк, а также отсутствием вуза экономического профиля в регионе.

Филиал имеет многолетнюю историю. Приказом Министерства высшего и среднего образования РСФСР от 30.07.1965 № 423 в г. Липецке был организован учебно - консультационный пункт (УКП) Всесоюзного заочного финансово-экономического института (ВЗФЭИ), затем в 1967 году УКП ВЗФЭИ был преобразован в Липецкий факультет ВЗФЭИ. В соответствии с приказом Министерства общего и профессионального образования РФ от 24.02.1997 за № 245 на базе Липецкого факультета ВЗФЭИ был образован филиал ВЗФЭИ в г. Липецке. Постановлением Правительства РФ от 26.06.2012 г. №643 «О внесении изменений в Устав федерального государственного образовательного бюджетного учреждения высшего образования «Финансовый университет при Правительстве Российской Федерации» была завершена реорганизация ВЗФЭИ в форме присоединения в качестве структурного подразделения к Финансовому университету (распоряжение Правительства РФ от 22.11.2011 №2101-р, приказ Минобрнауки России от 12.12.2011 №2821). Таким образом, с 26.06.2012 по настоящее время Липецкий филиал Финуниверситета является структурным подразделением федерального государственного образовательного бюджетного учреждения высшего образования «Финансовый университет при Правительстве Российской Федерации».

### 1.2. Нормативные документы

Полное наименование образовательной организации - Липецкий филиал федерального государственного образовательного бюджетного учреждения высшего образования «Финансовый университет при Правительстве Российской Федерации» (сокращенное наименование - Липецкий филиал Финуниверситета, далее - Филиал).

Липецкий филиал Финуниверситета является обособленным структурным подразделением федерального государственного образовательного бюджетного учреждения высшего образования «Финансовый университет при Правительстве Российской Федерации» (сокращенное наименование - Финансовый университет, Финуниверситет).

Учредитель Финансового университета - Правительство Российской Федерации.

Юридический адрес (адрес головного вуза): Российская Федерация, 125167, Москва, проспект Ленинградский, д. 49/2.

Место нахождения филиала: 398050, Липецкая область, г. Липецк, ул. Интернациональная, д. 12Б. оно же - место осуществления образовательной деятельности, соответствует указанному в учредительных документах.

Адрес электронной почты (E-mail): lipetsk@fa.ru, тел. (факс): (4742) 270962 (приемная). Адрес официального сайта в сети Интернет: <http://www.lipetsk.fa.ru>.

Филиал не является юридическим лицом. Филиал наделяется полностью или частично правами юридического лица в соответствии с доверенностью, выданной директору филиала ректором Финуниверситета в порядке, установленном действующим законодательством Российской Федерации. Филиал наделен правом самостоятельного ведения бухгалтерского учета, имеет отдельный баланс, являющийся частью консолидированного баланса, лицевые счета бюджетного учреждения, открытые в установленном порядке в территориальных органах Федерального казначейства.

Филиал имеет гербовую печать, штампы, бланки, печать со своим наименованием, иные реквизиты.

Филиал в своей деятельности руководствуется Конституцией Российской Федерации, федеральными законами, актами Президента Российской Федерации, Правительства Российской Федерации, Министерства образования и науки Российской Федерации, Уставом Финуниверситета, иными локальными нормативными актами Финуниверситета и Положением о филиале.

Филиал соответствует установленным санитарным требованиям и гигиеническим нормам по обеспечению охраны здоровья обучающихся и работников. По состоянию на 01.01.2023 г. контингент обучающихся по программам высшего образования составляет 1166 человек.

Организационная структура филиала является сбалансированной и позволяет решать возложенные задачи по реализации Политики Финансового университета в области качества, гарантирует обеспечение условий для её реализации, объединяет усилия членов коллектива для достижения поставленных целей (приложение 1).

В филиале имеются основные организационно–правовые документы.

1. Устав Финансового университета утвержден постановлением Правительства Российской Федерации от 14.07.2010 № 510.

2. Лицензия на осуществление образовательной деятельности от 21 декабря 2021 года рег. № Л035-00115-77/00097462 (срок действия - бессрочно), распоряжение о переоформлении лицензии от 21.12.2021 № 1656-06, выданы федеральной службой по надзору в сфере образования и науки.

3. Свидетельство о государственной аккредитации серии 90А01 № 0003955, регистрационный № 3729 от 21.06.2022 г. (срок действия - бессрочно)

и приложение (Липецкий филиал) №13 к свидетельству о государственной аккредитации от 21.06.2022 г. № 3729 серии 90А01 №№ 0019909, 0019910, выданные Финуниверситету Федеральной службой по надзору в сфере образования и науки (до 21 июня 2022 года - свидетельство о государственной аккредитации: серия 90А01 №0003688 регистрационный №3469 от 30.12.2020 года, приложение №13 к свидетельству о государственной аккредитации от 30.12.2020 года № 3469 серия 90А01 №0018646, срок действия - до 30.12.2026).

4. Положение о Липецком филиале федерального государственного образовательного бюджетного учреждения высшего образования «Финансовый университет при Правительстве Российской Федерации», принято Решением Ученого совета Финансового университета от 24.03.2020, протокол № 47, утверждено приказом ректора Финансового университета от 10.11.2020 № 2101/о.

Финансовый университет внесен в Единый государственный реестр юридических лиц (свидетельство серия 77 № 006978368 от 25.11.2002).

В филиале имеется нормативно-правовая база Финансового университета, находящаяся в свободном доступе (на сайте [www.fa.ru](http://www.fa.ru)), а также внутренние локальные акты, обеспечивающие деятельность филиала – распоряжения и приказы директора. В отчетном периоде сотрудники филиала получали и отправляли документы с использованием системы электронного документооборота «Directum».

Оперативно обновляются документы, регламентирующие образовательную деятельность Министерством образования и науки России, Рособрнадзором и др.

В соответствии с п. 6 протокола заседания Ученого совета Липецкого филиала Финуниверситета от 27.10.2020 №28 принята программа развития Липецкого филиала федерального государственного образовательного бюджетного учреждения высшего образования «Финансовый университет при Правительстве Российской Федерации» до 2025 года.

### 1.3. Структура и система управления

Учредителем и собственником имущества Финансового университета является Российская Федерация. Функции и полномочия учредителя от имени Российской Федерации в отношении Финансового университета осуществляет Правительство Российской Федерации. Функции и полномочия собственника имущества, переданного Финансовому университету, осуществляет Федеральное агентство по управлению государственным имуществом в порядке, установленном законодательством Российской Федерации.

Отдельные функции и полномочия учредителя осуществляют Министерство науки и высшего образования Российской Федерации и Федеральное агентство по управлению государственным имуществом в соответствии с разграничениями, установленными уставом. Контроль за деятельностью Финансового университета в соответствии с

законодательством Российской Федерации осуществляют Правительство Российской Федерации, Министерство науки и высшего образования Российской Федерации и Федеральное агентство по управлению государственным имуществом.

Организационная структура, представленная основными (согласно штатному расписанию) подразделениями и выборными органами, позволяет полноценно осуществлять все направления деятельности в соответствии с законодательством, Уставом Финансового университета и Положением о Липецком филиале Финуниверситета. Организационная структура филиала представляет собой совокупность следующих элементов: Ученый совет; директор филиала; должностные лица, непосредственно подчиненные директору филиала (заместители директора, специалист по персоналу, документоведы); коллегиальные органы; структурные подразделения; управленческие связи (приложение 1).

Выборные органы представлены советами и комиссиями: Ученым советом филиала, Научно-методическим советом, Стипендиальной комиссией, Советом кураторов, Студенческим советом (советом старост), Студенческим научным обществом, Приемной комиссией, государственными экзаменационными комиссиями (создаются ежегодно для проведения государственной итоговой аттестации) и иными комиссиями.

Согласно Уставу Финуниверситета и Положению о филиале общее руководство деятельностью филиалом осуществляет выборный представительный орган - Ученый совет, обеспечивающий принцип самоуправления в рамках предоставляемых филиалу полномочий.

#### **Ученый совет.**

Деятельность Ученого совета филиала регламентируется Положением об Ученом совете филиала Финансового университета, утвержденным приказом Финуниверситета от 20.10.2022 № 2421/о и строится на основании ежегодно утверждаемых планов, в основу которых положено решение следующих задач:

- определение основных направлений развития филиала;
- установление общих принципов организации и ведения учебной, учебно-методической, научно-исследовательской, социальной и воспитательной работы в филиале;
- объединение усилий коллектива в целях подготовки высококвалифицированных специалистов, отвечающих современным требованиям;
- рассмотрение вопросов по всем направлениям деятельности филиала.

Состав Ученого совета Липецкого филиала Финуниверситета утвержден Ученым советом Финансового Университета (протокол от 24.04.2018 № 21) и объявлен приказом ректора Финансового Университета от 07.05.2018 года № 1016/о «Об утверждении состава Ученого совета Липецкого филиала Финуниверситета», в редакции приказов: от 15.06.2020 № 1090/о; от 22.09.2020 № 1608/о; от 22.11.2021 № 2548/о; от 26.11.2021 № 2595/о; от



03.10.2022 № 2197. В Ученый совет филиала входят по должности директор филиала, который возглавляет его, а также заместители директора филиала. Другие члены избраны путем тайного голосования на общем собрании работников и обучающихся филиала (Протокол общего собрания работников Липецкого филиала Финансового университета от 27.03.2018 г.).

По состоянию на 01.04.2023 года в состав Ученого совета входят НПР (33%), сотрудники из числа руководящего состава филиала (53%), студенты (7% - представитель студенческого самоуправления), представитель работодателей (7%). Имеют ученые степени и звания - 73% от общего состава членов Ученого совета.

За отчетный период работа Ученого совета проводилась по плану, утвержденному директором филиала. Заседания Ученого совета филиала проходили один раз в месяц - каждый четвертый вторник, при этом по вопросам, касающимся подведения итогов, обсуждения планов работ - расширенные. Все заседания Ученого совета оформляются протоколами, выписки из решений доводятся до конкретных исполнителей.

В части организации подготовки и оформления результатов заседаний Ученого совета филиала следует отметить, что за несколько дней до заседания Ученого совета все его члены получают проекты решений по вопросам, рассматриваемым в повестке дня. Это помогает им тщательно ознакомиться с поставленными проблемами, обозначить собственную позицию, что, в конечном счете, приводит к повышению результативности работы. Сроки выполнения решений Ученого совета контролируются секретарем Ученого совета: дважды в год в повестку дня заседаний Ученого совета включаются вопросы об исполнении предыдущих постановлений.

За отчетный период проведено 16 заседаний Ученого совета. Все рассматриваемые вопросы брались на контроль с установлением сроков исполнения поставленных задач с последующими отчетами исполнителей работы, о чём свидетельствует содержание протоколов заседаний Ученого совета, реализация решений Ученого совета за 2022 год. В целом, все принятые Ученым советом филиала решения выполнены или находятся на стадии выполнения.

За отчетный период на заседаниях Ученого совета Липецкого филиала Финансового университета были рассмотрены и приняты решения по следующим основным направлениям деятельности филиала.

#### 1. Обеспечение деятельности филиала.

Прежде всего, на заседании Ученого совета был одобрен и принят План работы Липецкого филиала Финансового университета.

1.1. Рассмотрены вопросы по выполнению Программы развития Липецкого филиала федерального государственного образовательного бюджетного учреждения высшего образования «Финансовый университет при Правительстве Российской Федерации в 2022 году и выполнении мероприятий Программы развития Липецкого филиала ФГОБУВО до 2025 года.

1.2. Заслушан и одобрен отчет о работе Липецкого филиала за 2021 и

2022 год и утвержден План на 2023 год.

1.3. Рассмотрены вопросы по лицензированию новых образовательных программ.

1.4. Рассмотрен вопрос о создании в Липецком филиале Финуниверситета Попечительского совета.

1.5. Одобрены отчеты по самообследованию Липецкого филиала Финуниверситета по состоянию на 1 апреля 2022 и 2023 года.

1.6. Проведен анализ выполнения показателей мониторинга эффективности образовательной деятельности за 2021 и 2022 годы и поставлена задача достижения показателей мониторинга в 2022 году и на 2023 год.

1.7. Рассматривались вопросы охраны труда и техники безопасности, готовности филиала к началу учебного года, организации и проведения мероприятий по предупреждению и ликвидации чрезвычайных ситуаций, действия профессорско-преподавательского состава, студентов и сотрудников в мероприятиях, проведенных в рамках гражданской обороны.

1.8. Слушали отчеты о выполнении планов финансово-хозяйственной деятельности за 2021, 2022 годы, о бюджете на 2022, 2023 годы и принятии планов на 2024 и 2025 годы.

1.9. Отчет о готовности материально-технической базы филиала к началу 2022/2023 учебного года.

1.10. На заседании Ученого совета обсуждался вопрос профориентационной работы и подготовки филиала к Приемной кампании 2022 и 2023 года.

1.11. Рассмотрены результаты мониторинга трудоустройства выпускников 2022 года и работа филиала по трудоустройству студентов, завершающих обучение в 2023 году.

1.12. Рассмотрены вопросы об электронной информационно-образовательной среде Липецкого филиала.

1.13. Рассмотрен вопрос об избрании на Общем собрании коллектива нового состава Ученого совета Липецкого филиала Финуниверситета.

## 2. Научная работа.

Научная работа в филиале за отчетный период осуществлялась согласно утвержденному Ученым советом Плану Научно-методического совета.

2.1. Слушали отчет о научной деятельности Липецкого филиала за 2021 и 2022 годы.

2.2. В течение данного периода на заседаниях Ученого совета обсуждались вопросы проведения международных научно-практических конференций, научных студенческих конференций.

2.3. Обсуждался вопрос о научно-периодическом издании «ЭФО: Экономика. Финансы. Общество».

2.4. Об утверждении состава Научно-методической комиссии в связи с кадровыми изменениями.

2.5. Обсуждался вопрос по повышению публикационной активности

научно-педагогических работников.

2.6. Особое внимание уделено вопросу повышения эффективности работы с магистрантами и бакалаврами, их научной деятельности.

2.7. Преподаватели выступали с научными докладами на заседаниях Ученого совета.

2.8. В июне на заседании Ученого совета был заслушан отчет Научно-методического совета за 2021/2022 учебный год и одобрен План на 2022/2023 учебный год (отв. Смыслова О.Ю., заместитель директора по научной работе).

2.9. Рассмотрен вопрос о создании в Липецком филиале Финуниверситета Конкурсной комиссии.

Рассматривался вопрос о представлении кандидата экономических наук, доцента кафедры «Менеджмент и общегуманитарные дисциплины» Осиповой И.В. к присвоению ученого звания доцента по специальности 5.2.6 — Менеджмент. Было направлено ходатайство в Ученый совет Финуниверситета о представлении к.э.н. Осиповой И.В. к присвоению ученого звания доцента.

### 3. Учебно-методическая работа.

3.1. На заседаниях Ученого совета рассмотрены вопросы о выполнении плана учебно-методической работы за 2021/2022 учебный год и принятии плана на 2022/2023 учебный год.

3.2. Регулярно обсуждались результаты учебной работы: о готовности выпускников филиала к защите ВКР, об организации проведения и итогах государственной аттестации студентов, об итогах зимней и летней экзаменационных сессий, о результатах текущего контроля успеваемости студентов согласно единому порядку расчета балльно-рейтинговой системы текущего контроля и промежуточной аттестации студентов, о ходе ликвидаций академических задолженностей, об организации обучения в магистратуре и научной работе магистрантов, о качестве учебно-методических материалов, о повышении квалификации профессорско-преподавательского состава. Рассматривались вопросы повышения качества подготовки бакалавров, специалистов и магистров. С докладами по данным вопросам выступали: заместитель директора по учебно-методической работе Левчegov О.Н., заведующий учебной частью Осипова И.В., ответственный за повышение квалификации Эртель А.А., заведующие кафедрами Морозова Н.С., Кукина Е.Е., Корякина Т.В.

3.3. Рассматривались учебные планы, программы по разным направлениям подготовки, а также программы повышения квалификации, семинаров по курсам дополнительного профессионального образования.

3.4. На заседании Ученого совета освещался вопрос о работе библиотечно-информационного комплекса и применения информационных баз в научной деятельности, процессе обучения и воспитания.

### 4. Социально-воспитательная работа.

Вопросы социально-воспитательной работы, работы Студенческого совета рассматривались в течение 2022 года в соответствии с планом работы

Ученого совета.

4.1. Обсуждались вопросы об организации воспитательной работы в Липецком филиале, планы проведения Дня карьеры, подготовки проведения мероприятий, посвященных празднованию дню Победы в Великой Отечественной войне, а также участия студентов в различных мероприятиях, проводимых в вузе и в г. Липецке.

4.2. Слушали о плане воспитательной работы на 2022/2023 учебный год.

4.2 Рассмотрены результаты выполнения мероприятий по формированию антикоррупционного мировоззрения за 2022 год и принят План на 2023 год (отв. Филоненко Н.Ю., заместитель директора по воспитательной работе).

4.3. На июньском заседании Ученого совета были заслушаны и одобрены отчеты: о кураторской работе за 2021/2022 учебный год, о работе Студсовета за 2021/2022 учебный год (отв. Филоненко Н.Ю., заместитель директора по воспитательной работе).

5. Кадровое обеспечение.

5.1. Заслушан отчет за 2022 год и принят План повышения квалификации на 2023 год (отв. Эртель А.А., главный специалист по кадрам).

5.2. В структуре филиала функционируют три кафедры. В 2022 году проходили выборы на должность заведующего кафедрой «Экономика и финансы», так же проходило избрание претендентов на замещение вакантных должностей научно-педагогических работников по графику конкурсного отбора: на замещение вакантных должностей профессоров, доцентов, старших преподавателей по кафедрам.

5.3. Слушали вопрос о выдвижении кандидатур для награждения ко Дню филиала.

6. Работа структурных подразделений филиала.

6.1. На заседаниях Ученого совета в соответствии с планами работ на 2022 и 2023 г. были заслушаны отчеты о работе за 2021 и 2022 год следующих структурных подразделений филиала:

- бухгалтерии (отв. главный бухгалтер Кривоносова Р.А.);
- библиотеки (отв. заведующий библиотекой филиала Соколова С.В.);
- курсов дополнительного профессионального образования (отв. директор курсов дополнительного профессионального образования, профориентации и трудоустройства выпускников Решетникова Е.В.);
- приемной комиссии и профориентационной работы (отв. главный специалист курсов ДПО, профориентации и трудоустройства Иванова А.А.).

Анализ протоколов заседаний Ученого совета филиала показал, что работа Ученого совета проводилась согласно утвержденному плану графику заседаний Ученого совета. В протоколах фиксируются все решения, принимаемые на заседаниях, заслушиваются отчеты о выполнении решений Ученого совета, разрабатываются и утверждаются мероприятия по организации и выполнению работы по различным направлениям деятельности филиала.

В течение учебного года осуществлялся контроль со стороны администрации за выполнением решений Ученого совета филиала. Задачи Ученого совета Липецкого филиала Финуниверситета на 2023 год:

1. Продолжить процесс обсуждения наиболее значимых вопросов деятельности филиала.

2. Усилить ответственность исполнителей по вопросам, входящим в повестку Ученого совета (соблюдение установленных сроков и наличие согласованного проекта решения).

#### **Директор филиала.**

Непосредственное руководство деятельностью филиала осуществляет директор филиала – кандидат географических наук, доцент Нестерова Надежда Николаевна, назначенная приказом ректора Финуниверситета от 15.09.2011г. № 03/3-04-1066 и действующая на основании доверенности от 01.10.2022 №0138/02.03, срок действия до 30.09.2025.

Директор Филиала в соответствии с Уставом Финуниверситета, Положением о филиале и на основании доверенности, выданной ректором, представляет Финуниверситет и Филиал в отношениях с органами государственной власти и местного самоуправления, юридическими и физическими лицами, заключает договоры и соглашения, касающиеся деятельности Филиала, выполняет иные функции, предусмотренные Уставом Финуниверситета и Положением о филиале.

#### **Научно-методический совет.**

В соответствии с Уставом Финансового университета и Положением о филиале в Липецком филиале Финуниверситета с 2013 года действует Научно-методический совет (далее - НМС), который координирует деятельность кафедр и других структурных подразделений филиала по подготовке и совершенствованию научной работы, программ, учебно-методических материалов. Научно-методический совет Липецкого филиала Финуниверситета осуществляет свою деятельность в соответствии с положением об Научно-методическом совете филиала, утвержденном приказом директора филиала от 21.11.2022 г. №82/о.

В состав НМС входит директор филиала, который является Председателем совета, его заместители, заведующие кафедрами филиала, ведущие преподаватели. Состав НМС утвержден приказом директора от 27.09.2022 г. №68/о (на основании Протокола №51 Ученого совета Липецкого филиала Финуниверситета от 27.09.2022г.). Всего в состав научно-методического совета входит 15 человек.

НМС занимается решением вопросов по реализации приоритетных направлений научно-методической работы, определённых стратегией развития Финансового университета; анализом опыта научно-методической работы кафедр филиала, выработкой рекомендаций по его использованию; рассмотрению и согласованию единых методических указаний, рекомендаций, направленных на оптимизацию научно - методической работы в филиале и совершенствованию организации учебного процесса, а также

изучением передового опыта российских и зарубежных вузов-партнёров, реализующих однопрофильные образовательные программы; поиском путей интеграции в международное образовательное пространство.

План работы НМС составляется на учебный год. В 2022 году работа НМС проводилась по планам на 2021-2022 и 2022-2023 учебные годы, утвержденным директором филиала, председателем НМС Нестеровой Н.Н.

Заседания НМС проводятся один раз в три месяца, оформляются протоколами, подписываются председателем НМС и секретарем. Протоколы в электронном виде размещаются на сайте филиала в разделе «Научно-методический совет», подлинники хранятся в филиале.

За отчетный период были проведены все запланированные заседания НМС согласно плану работы. На заседаниях НМС Липецкого филиала Финуниверситета были рассмотрены и разработаны предложения (рекомендации) по ключевым направлениям научно-методической деятельности филиала. Одиннадцать вопросов были посвящены развитию в филиале научно-исследовательской деятельности. По направлению учебно-методической работы на заседаниях НМС были заслушано 12 докладов.

Анализ содержания протоколов заседаний НМС филиала показал, что работа НМС проводилась согласно утвержденному плану. Принимаемые на заседаниях решения фиксируются в протоколах, заслушиваются отчеты о выполнении решений НМС, разрабатываются и утверждаются мероприятия по организации и выполнению работы по направлениям научно-исследовательской и учебно-методической деятельности филиала.

В течение всего 2022 года осуществлялся контроль за выполнением решений НМС филиала со стороны администрации. Все рассматриваемые вопросы были взяты на контроль с установлением сроков исполнения поставленных задач с последующими отчётами исполнителей работы, о чём свидетельствует содержание протоколов заседаний научно-методического совета. Все принятые научно-методическим советом филиала решения выполнены или находятся на стадии выполнения.

### **Кафедры.**

В структуру Липецкого филиала Финуниверситета входят 3 кафедры:

- «Учет и информационные технологии в бизнесе»
- «Экономика и финансы»
- «Менеджмент и общегуманитарные дисциплины».

В 2021 году проходило избрание претендентов на замещение вакантных должностей научно-педагогических работников по графику конкурсного отбора: на замещение вакантных должностей доцентов, старших преподавателей по кафедрам.

Кафедры филиала осуществляют свою деятельность в соответствии с Приказом Липецкого филиала от 22.03.2022 №26/о «Об утверждении Положения о кафедре Липецкого филиала Финуниверситета».

Кафедры являются основными учебно-методическими и научными подразделениями филиала. Кафедрами непосредственно руководят

заведующие кафедрами, утверждаемые ректором Финансового университета из числа специалистов соответствующего профиля, имеющих ученую степень и звание. Заведующие кафедрами руководят организацией учебного и научного процессов, осуществляют контроль выполнения рабочих учебных планов преподавателями кафедр, организуют разработку учебно-методической документации и литературы для обеспечения учебного процесса.

Преподаватели кафедр ведут свою учебную и учебно-методическую деятельность на основе утвержденных рабочих учебных планов, расписания учебных занятий, штатного расписания кафедры.

Преподаватели кафедр разрабатывают и ведут занятия по дисциплинам учебного плана в соответствии с требованиями федеральных государственных образовательных стандартов по направлениям подготовки (специальностям), ведут методическую, научную и воспитательную деятельность, непосредственно участвуют в подготовке бакалавров, специалистов, руководят практикой студентов, специализирующихся на данной кафедре.

Штатное расписание кафедры на очередной учебный год утверждается ректором Финансового университета в соответствии с утвержденными учебными планами и нормами педагогической нагрузки для различных категорий профессорско-преподавательского состава.

На кафедрах согласно номенклатуре дел и в соответствии с программами развития кафедр Липецкого филиала Финансового университета до 2020 года разрабатываются и утверждаются годовые планы работы. Все запланированные мероприятия обсуждаются на заседаниях кафедр, которые проводятся не реже одного раза в месяц и оформляются протоколом. По итогам учебного и календарного года кафедры представляют отчеты, которые заслушиваются на заседании Ученого совета филиала.

В состав учебно-вспомогательных и административно-хозяйственных структур филиала входят следующие структурные подразделения.

#### **Учебная часть.**

Учебная часть осуществляет свою деятельность в соответствии с Приказом Липецкого филиала от 30.11.2022 №91/о «Об утверждении Положения об учебной части Липецкого филиала Финансового университета».

Учебная часть является вспомогательным структурным подразделением, осуществляющим планирование, организацию и контроль учебного процесса по основным образовательным программам, воспитательного процесса и студенческого самоуправления.

#### **Библиотека.**

Библиотека осуществляет свою деятельность в соответствии с Приказом Липецкого филиала от 30.11.2022 №92/о «Об утверждении Положения об учебной части Липецкого филиала Финансового университета» (в редакции приказа от 15.03.2023 №15/о).

Библиотека обеспечивает обслуживание читателей на основе управления книжным фондом и обеспечения доступа к другим

информационным ресурсам посредством использования инновационных технологий для содействия их учебной, воспитательной, научной и культурной деятельности, распространения знаний, повышение образовательного и культурного уровня работников и обучающихся.

#### **Отдел вычислительной техники (ОВТ).**

Отдел вычислительной техники осуществляет свою деятельность в соответствии с Приказом Липецкого филиала от 30.11.2022 №88/о «Об утверждении Положения об отделе вычислительной техники Липецкого филиала Финуниверситета».

ОВТ является административно-хозяйственным подразделением филиала, осуществляющим развитие, поддержание в исправном состоянии и эффективное использование информационной системы (далее - ИС) филиала в единстве с ИС Финуниверситета, удовлетворяющей требованиям внутренних и внешних потребителей, организацию эффективного управления и контроля в области информационного обслуживания с целью повышения качества образования, НИР и управления всеми ресурсами филиала.

#### **Хозяйственный отдел.**

Хозяйственный отдел осуществляет свою деятельность в соответствии с Приказом Липецкого филиала от 30.11.2022 №87/о «Об утверждении Положения о хозяйственном отделе Липецкого филиала Финуниверситета».

Данное структурное подразделение обеспечивает развитие, поддержание в исправном состоянии и эффективное использование инфраструктуры филиала, удовлетворяющей требованиям внутренних потребителей, а также организацию эффективного управления и контроля в области комплексного и качественного обеспечения потребностей филиала в ресурсах, необходимых для осуществления учебной, научной и хозяйственной деятельности.

#### **Курсы дополнительного профессионального образования, профориентации и трудоустройства выпускников (КДПОПиТВ).**

Курсы дополнительного профессионального образования, профориентации и трудоустройства выпускников - это вспомогательное учебно-методическое подразделение, нацеленное на планирование, организацию и контроль учебного процесса и учебно-методического обеспечения в сфере дополнительного профессионального образования, реализацию всех форм ДПО, а также планирование, организацию и контроль повышения квалификации ППС и содействие трудоустройству выпускников.

КДПОПиТВ осуществляет свою деятельность в соответствии с Приказом Липецкого филиала от 25.03.2021 №40/о «Об утверждении Положения о Курсах дополнительного профессионального образования, профориентации и трудоустройства выпускников Липецкого филиала Финуниверситета».

Курсы дополнительного профессионального образования, профориентации и трудоустройства выпускников осуществляют деятельность по следующим направлениям: планирование, организация и осуществление



образовательной деятельности по дополнительным программам, профориентацией и трудоустройством выпускников очной формы обучения.

#### **Группа охраны и режима.**

Группа охраны и режима осуществляет свою деятельность в соответствии с Приказом Липецкого филиала от 02.02.2018 №15/о «Об утверждении Положения о группе охраны и режима Липецкого филиала Финуниверситета».

Данное структурное подразделение обеспечивает порядок на всей территории филиала и безопасность деятельности работников и обучающихся, организацию пропускной системы, сохранность материально-технической базы.

#### **Бухгалтерия.**

Бухгалтерия осуществляет свою деятельность в соответствии с Приказом Липецкого филиала от 30.11.2022 №89/о «Об утверждении Положения о бухгалтерии Липецкого филиала Финуниверситета».

Бухгалтерия обеспечивает организацию и ведение бухгалтерского и налогового учета, финансово-экономической работы.

В оперативной деятельности филиала большое значение уделяется качественному и своевременному текущему (годовому и месячному) планированию, которое включает в себя составление и утверждение годовых планов работы филиала, всех выборных и структурных подразделений, индивидуальных планов ППС, планов учебно-методической и научно-исследовательской работы, НИРС, воспитательной и профориентационной работы и др. Первоочередным моментом выступает контроль за реализацией планов и эффективность полученных результатов. Анализ планирования и учета индивидуальной работы ППС филиала стоит на одном из первых мест в реализации долгосрочных задач развития филиала. Контроль по данному направлению ведется постоянно со стороны руководства филиала, Ученого совета, Научно-методического совета. Планирование и учет всех видов нагрузки преподавателей осуществляется ежегодно и своевременно на основании утвержденных локальных актов.

Управление филиалом в отчетном периоде обеспечивается использованием телекоммуникационных, компьютерных технологий и программных продуктов<sup>1</sup>.

Филиал зарегистрирован в системе электронного документооборота (СЭД Directum) на базе программы «1С: Документооборот 8 КОРП».

Для финансово-хозяйственной деятельности филиала в обособленном режиме в бухгалтерии и специалистом по кадрам используется программное

---

<sup>1</sup> Корпоративной платформой Microsoft Teams, сетью Интернет (используется в учебном процессе и при получении необходимой научной и справочной информации); электронной почтой; СПС «КонсультантПлюс» и «Гарант»; ПК АИБС «Mark-SQL» (используется библиотекой); ПК для организации работы приемной комиссии; ЕИС «Студент» (используется учебной частью для организации работы, учета успеваемости студентов, формирования отчетности), а также другое системное и специализированное ПО.

обеспечение 1С Предприятие 8.3 (Бухгалтерия государственного учреждения, Зарплата и кадры бюджетного учреждения), КриптоПро CSP, СБиС++, Документооборот, СЭД.

Продолжилась работа по наполнению контента сайта филиала. В течение отчетного периода обеспечивалось выполнение всех работ, связанных с размещением и актуализацией информации на сайте в соответствии с установленными требованиями<sup>2,3</sup>.

Стремясь к повышению качества образовательных услуг, филиал перешел на систему эффективного контракта, которая предъявляет требования к квалификации преподавателей, исходя из критериев конкурсного отбора ППС, устанавливаемых Финуниверситетом, и связанных, прежде всего, с необходимостью ведения систематической научно-исследовательской работы, получения ученых степеней и званий, освоения смежных дисциплин. Демографический спад, усугубленный характеристиками возрастной структуры населения области - главная причина снижения количества выпускников школ, приведшая к уменьшению числа абитуриентов, и, как следствие, контингента филиала. Данная тенденция сохранится и на ближайшие годы. Поэтому острым вопросом кадрового развития является сохранение высококвалифицированных преподавателей в связи с сокращением объема учебной нагрузки.

Липецкий филиал Финуниверситета заинтересован, в первую очередь, в привлечении следующих категорий преподавателей:

1. Наиболее способных молодых преподавателей, имеющих перспективу профессионального роста посредством обучения в аспирантуре и докторантуре, а также склонных к академической мобильности.

2. Преподавателей-практиков, сочетающих практическую деятельность с научной и занимающих ключевые посты в учреждениях и организациях всех форм собственности по профилю реализуемых в филиале программ.

Более высокие требования, вызванные необходимостью повышения профессионального уровня, освоения новых информационных технологий и методов организации деловых процессов, предъявляются и к другим категориям работников филиала: АУП, УВП, АХО.

Хозяйственные функции, в том числе охрана территории и здания филиала, решаются силами структурных подразделений: административно-хозяйственного отдела и группы охраны и режима.

Наличие основных организационно-правовых документов (лицензии, свидетельства об аккредитации, Положения о филиале, заключений

---

<sup>2</sup> Правила размещения на официальном сайте образовательной организации в информационно-телекоммуникационной сети «Интернет» и обновления информации об образовательной организации (утв. постановлением Правительства РФ от 10 июля 2013 г. №582)

<sup>3</sup> «Об утверждении Требований к структуре официального сайта образовательной организации в информационно-телекоммуникационной сети «Интернет» и формату представления информации» (утв. приказом Федеральной службы по надзору в сфере образования и науки РФ от 14 августа 2020 г. №831)

соответствующих служб, свидетельств на имущество, землю и т.д.) обеспечено.

Наличие внутренних локальных актов, регламентирующих деятельность филиала, обеспечено.

В филиале имеются в наличии образовательные стандарты по всем реализуемым образовательным программам (ОП) в соответствии с выданной лицензией, в том числе:

1) федеральные государственные образовательные стандарты высшего образования (ФГОС ВО) по направлениям подготовки бакалавров и направлениям подготовки магистров (в т.ч. утверждённые ФГОС ВО 3++);

2) образовательные стандарты высшего образования Финансового университета (ОС ВО ФУ):

2.1) разработанные в соответствии с ФГОС ВО 3+ по направлениям подготовки бакалавриата и магистратуры (для ОП 2016-2017 года приёма);

2.2) актуализированные ОС ВО ФУ второго поколения, разработанные в соответствии с проектами ФГОС ВО 3++ (использовались для ОП 2018-2021 года приёма):

2.3) новые ОС ВО ФУ, разработанные в соответствии с утверждёнными ФГОС ВО 3++ (для формирования ОП с 2022 года приёма).

В филиале четко отлажен документооборот, касающийся всех аспектов и направлений деятельности: управленческой, организационно-правовой, учебной, учебно-методической, научно-исследовательской, финансово-хозяйственной, планово-экономической, социально-воспитательной.

Документооборот филиала ведется в строгом соответствии с требованиями Финуниверситета: используется Инструкция по делопроизводству, утвержденная приказом ректора от 03.03.2021 Приказ №0417/о. Утвержден классификатор структурных подразделений филиала на отчетный год, на основании которого разработана, ежегодно актуализируется, утверждается и согласовывается с Управлением делопроизводства и архива Финуниверситета номенклатура дел. В соответствии с утвержденной номенклатурой документированные участки работы по всем подразделениям, должностным и иным ответственным лицам (направлениям деятельности) оформлены соответствующими делами.

Утвержден Регламент прохождения документов в Липецком филиале Финуниверситета (разработан на основе Инструкции по делопроизводству и Регламента прохождения документов в Финуниверситете), которым установлены правила и процедуры разработки, согласования, подписания, регистрации и хранения документов: приказов, распоряжений, заявлений, докладных и служебных записок, входящей корреспонденции и пр. По отдельным направлениям деятельности принимаются (утверждаются) специальные регламенты (положения) разработки (согласования, подписания, регистрации и хранения) документов, например, положение о присвоении идентификационных номеров свидетельствам об окончании курсов довузовской и профессиональной подготовки; порядок нумерации зачетных

книжек, студенческих билетов, личных дел студентов и слушателей Липецкого филиала Финуниверситета, поступивших на 1 курс, на сокращенную форму обучения, переведенных из других вузов, и т.д.

В филиале имеются в наличии все документы, указанные в заголовках дел номенклатуры, четко организована работа по учету поступления и прохождения документов, в установленном порядке ведутся книги входящей и исходящей корреспонденции, журналы регистрации приказов, распоряжений, договоров, бланков строгой отчетности, печатей и штампов и пр. В целях упорядочения делопроизводства применяются установленные на уровне университета единые правила оформления документов, проводится унификация состава, форм документов, а также процессов работы с документами.

Для обеспечения своевременного и качественного исполнения документов, повышения уровня организационной работы и исполнительской дисциплины осуществляется контроль за исполнением поручений. Ответы на запросы, поступающие из головного вуза и сторонних организаций, предоставляются в установленные сроки. При решении поставленных вопросов документы снимаются с контроля только должностными лицами.

Выводы: в результате проведенного самообследования выявлено, что система управления филиалом и взаимодействие его структурных подразделений соответствуют требованиям действующего законодательства РФ, Устава Финуниверситета, Положения о филиале, локальных актов головного вуза и филиала. Система управления полностью обеспечена необходимыми нормативными законодательными актами, организационно-распорядительными документами, локальными актами университета и филиала.

#### 1.4. Миссия и стратегическая цель развития

С учетом исторической ретроспективы, текущего места и роли Филиала в развитии экономики региона, миссией Липецкого филиала является формирование и развитие конкурентоспособного человеческого капитала, участвующего в обеспечении реализации национальных целей развития Российской Федерации, а также создании условий для устойчивого развития экономики Липецкой области.

Стратегическая цель и задачи развития Филиала на период 2021-2025 года определены в соответствии с Программой развития Финансового университета до 2030 года.

Стратегической целью является участие Филиала в становлении Финансового университета в качестве ведущего мультидисциплинарного образовательно-научного инновационного центра, способствующее обеспечению реализации национальных целей экономики региона. Филиал в итоге должен стать «Финансовым университетом в миниатюре», действующим на территории Липецкой области и являющимся ведущим

научным, исследовательским, образовательным, методическим и консалтинговым центром в области общественных и гуманитарных наук и осуществляющим значительный теоретический и практический вклад в обеспечение устойчивого социально-экономического развития и конкурентоспособности региона.

Одной из приоритетных задач развития Филиала является дальнейшее эффективное взаимодействие с Администрацией Липецкой области и ее структурными подразделениями (Управление государственной службы и кадровой работы администрации Липецкой области, Управление делами администрации Липецкой области и др.), отраслевыми и контрольными исполнительными органами власти (Управление экономического развития Липецкой области, Управление информационной политики Липецкой области, Управление административных органов Липецкой области, Управление экологии и природных ресурсов Липецкой области и др.), а также территориальными федеральными органами исполнительной власти (Управление федерального казначейства по Липецкой области, Федеральная налоговая служба по Липецкой области и др.), законодательной власти (Липецкий областной Совет депутатов), а также крупными и средними бизнес-компаниями (ПАО «НЛМК», ОЭЗ ППТ «Липецк, АО «Корпорация развития Липецкой области», АО «Тандер» (сеть магазинов Магнит), ОАО «Добринский сахарный завод», и др.), компаниями финансового сектора (Липецкое отделение № 8593 ПАО «Сбербанк России», ПАО АКБ «Авангард ОпО №5210 «Центральный в г. Липецк, АО ОТП Банк», АО «Райфазенбанк», АО Почта Банк, ПАО ВТБ24, Территориальный офис Липецкий Московского филиала ПАО «РОСБАНК», Операционный офис «Липецкий» Филиала «Воронежский» ПАО КБ «УБРиР»), некоммерческими организациями и объединениями Липецкой области и муниципалитетов (Общественная палата Липецкой области, Липецкая торгово-промышленная палата, Ассоциация муниципальных образований Липецкой области, Союз строителей Липецкой области, НМК «Липецкий областной фонд поддержки малого и среднего предпринимательства», общественная организация по защите прав и интересов предпринимателей «Открытая предпринимательская гильдия» и др.), направленное на разработку в Филиале новейших интеллектуальных и образовательных продуктов и материалов, востребованных на территории региона.

Деятельность Филиала является ответом на запрос внешней среды, в первую очередь, региона (профессиональное сообщество, бизнес, структуры органов власти), где сегодня четко обозначена потребность в аналитическом центре финансово-экономического и управленческого образования высшего уровня.

Достижение стратегической цели Филиала осуществляется путем решения следующих стратегических задач:

- 1) формирование на уровне региона комплексной экосистемы, способной обеспечить конкурентоспособность образовательной, научной и

инновационной деятельности в целях развития человеческого капитала как основного фактора региональной экономики;

2) повышение эффективности и результативности фундаментальных и прикладных научных исследований по приоритетным направлениям развития инновационной экономики и участие в обеспечении региональной безопасности в финансовой сфере путем интеграции передовых научно-образовательных технологий, а также коммерциализация результатов интеллектуальной деятельности и трансфер технологий, отвечающих требованиям цифровой экономики;

3) обеспечение престижности и репутации Филиала в регионе, создание условий для привлечения перспективных ученых, ведущих специалистов региональных органов власти к работе в Филиале, а также поддержка академической мобильности, расширение сетевого партнерства, цифровая трансформация образовательного процесса;

4) развитие инфраструктуры Филиала и повышение эффективности использования материально-ресурсной базы;

5) обеспечение устойчивого развития Филиала путем формирования эффективной системы управления, отвечающей современным требованиям.

Программа развития Липецкого филиала федерального государственного образовательного бюджетного учреждения высшего образования «Финансовый университет при Правительстве Российской Федерации» до 2025 года принята на заседании Ученого совета Липецкого филиала Финуниверситета от 27.10.2020 №28. В её основу заложены ключевые положения Программы развития Финансового университета федерального государственного образовательного бюджетного учреждения высшего образования «Финансовый университет при Правительстве Российской Федерации» до 2030 года (одобрена Ученым советом Финансового университета, протокол от 28.08.2020 №53).

## **2. Образовательная деятельность**

### **2.1. Сведения о реализуемых образовательных программах всех уровней подготовки и их содержании**

Липецкий филиал Финуниверситета осуществляет образовательную деятельность по образовательным программам высшего образования и дополнительного образования. Профессиональное образование реализуется по уровням образования:

- 1) высшее образование - бакалавриат;
- 2) высшее образование - магистратура.

Дополнительное образование включает в себя подвиды:

- 1) дополнительное образование детей и взрослых;
- 2) дополнительное профессиональное образование.

Образовательные программы бакалавриата и магистратуры реализуются в очной, очно-заочной и заочной формах с учётом потребностей и возможностей обучающихся, а также обязательных требований к структуре образовательных программ в соответствии с ФГОС ВО и ОС ВО ФУ; по образовательным программам дополнительного образования - в очно-заочной и заочной формах.

В 2022 году Липецкий филиал дополнительно лицензировал образовательную программу высшего образования – программу бакалавриат по направлению: 01.03.02 Прикладная математика и информатика и программу среднего профессионального образования - программу подготовки специалистов среднего звена по направлению 38.02.07 Банковское дело (Приказ Федеральной службы по надзору в сфере образования и науки (Рособрнадзор) №55 от 18.01.2023 № 55 «О переоформлении лицензии федеральному государственному образовательному бюджетному учреждению высшего образования «Финансовый университет при Правительстве Российской Федерации»).

Таким образом, в 2023 году филиал планирует осуществить приём и реализацию по следующим образовательным программам:

- по программам высшего образования - программам бакалавриата по направлениям: 01.03.02 Прикладная математика и информатика, 38.03.01 Экономика, 38.03.02 Менеджмент, 38.03.04 Государственное и муниципальное управление, 38.03.05 Бизнес-информатика;

- по программам высшего образования - программам магистратуры по направлениям: 38.04.01 Экономика, 38.04.02 Менеджмент, 38.04.05 Бизнес-информатика, 38.04.08 Финансы и кредит.

- по программе среднего профессионального образования - программе подготовки специалистов среднего звена по направлению 38.02.07 Банковское дело.

Обучение в филиале ведется на государственном языке РФ - русском.

Правовое основание ведения образовательной деятельности и выдачи документов об образовании государственного образца в филиале:

1. Лицензия на осуществление образовательной деятельности от 21 декабря 2021 года рег. № Л035-00115-77/00097462 (срок действия - бессрочно), распоряжение о переоформлении лицензии от 21.12.2021 № 1656-Об, выданы федеральной службой по надзору в сфере образования и науки.

2. Свидетельство о государственной аккредитации серии 90А01 № 0003955, регистрационный № 3729 от 21.06.2022 г. (срок действия - бессрочно) и приложение (Липецкий филиала) №13 к свидетельству о государственной аккредитации от 21.06.2022 г. № 3729 серии 90А01 № 0019910, выданные Финансовому университету Федеральной службой по надзору в сфере образования и науки (до 21 июня 2022 года - свидетельство о государственной аккредитации: серия 90А01 №0003688 регистрационный №3469 от 30.12.2020 года, приложение №13 к свидетельству о государственной аккредитации от 30.12.2020 года № 3469 серия 90А01 №0018646, срок действия - до 30.12.2026).

По состоянию на 01.01.2023 в филиале осуществляется по очной, очно-заочной и заочной формам обучения по 63 образовательным программам (далее - ОП) высшего образования, в том числе:

**1. Высшее образование – программы бакалавриата (47 программ):**

1.1. Очная форма обучения – 20 программ, в том числе:

1.1.1. ОП на основе ФГОС ВО 3+ (2 программы):

- 38.03.04 «Государственное и муниципальное управление» 1 программа (профиль «Государственное и муниципальное управление»);
- 38.03.05 «Бизнес-информатика», 1 программа (профиль «ИТ-менеджмент в бизнесе»).

1.1.2. ОП на основе ОС ВО ФУ (18 программ):

- 38.03.01 «Экономика», 10 программ (профили «Учет и налогообложение», «Экономическая безопасность хозяйствующих субъектов», «Финансы и кредит», «Анализ рисков и экономическая безопасность»);
- 38.03.02 «Менеджмент», 4 программы (профили «Менеджмент организации», «Менеджмент и управление бизнесом»);
- 38.03.05 «Бизнес-информатика», 3 программы (профиль «ИТ-менеджмент в бизнесе»);
- 38.03.04 «Государственное и муниципальное управление» 1 программа (профиль «Государственное и муниципальное управление»);

1.2. Очно-заочная форма обучения - 11 программ:

1.2.1. ОП на основе ФГОС ВО 3+ (1 программа):

- 38.03.04 «Государственное и муниципальное управление» (профиль «Государственное и муниципальное управление»);

1.2.2. ОП на основе ОС ВО ФУ – 10 программ:

- 38.03.01 «Экономика», 6 программ (профили «Учет и налогообложение», «Финансы и кредит», «Экономическая безопасность хозяйствующих субъектов», «Анализ рисков и экономическая безопасность»);
- 38.03.02 «Менеджмент», 2 программы (профили «Маркетинг»; «Менеджмент и управление бизнесом»);
- 38.03.05 «Бизнес-информатика», 1 программа (профиль «ИТ-менеджмент в бизнесе»);
- 38.03.04 «Государственное и муниципальное управление» 1 программа (профиль «Государственное и муниципальное управление»);

1.3. Заочная форма – 16 программ, в том числе:

1.3.1. ОП на основе ФГОС ВО 3+ (3 программы):

- 38.03.04 «Государственное и муниципальное управление», 2 программы (профиль «Государственное и муниципальное управление»);
- 38.03.05 «Бизнес-информатика», 1 программа (профиль «ИТ-менеджмент в бизнесе»).

1.3.2. ОП на основе ОС ВО ФУ – 13 программ:

- 38.03.01 «Экономика», 9 программ (профили «Финансы и кредит», «Учет, анализ и аудит»);



- 38.03.02 «Менеджмент», 3 программы (профиль «Менеджмент организации»);
- 38.03.05 «Бизнес-информатика», 1 программа (профиль «ИТ-менеджмент в бизнесе»).

## **2. Высшее образование – программы магистратуры (16 программ):**

2.1. Очная форма обучения – 2 программы подготовки магистров на основе ОС ВО Финансового университета 2 поколения:

- 38.04.01 «Экономика», 2 программы (направленность программы магистратуры «Учет и корпоративные финансы»);

2.2. Заочная форма обучения – 14 программ на основе ОС ВО Финансового университета 1 и 2 поколения, в том числе:

- 38.04.01 «Экономика», 6 программ (направленности «Бизнес-аналитика», «Оценка бизнеса и корпоративные финансы»);

- 38.04.02 «Менеджмент», 6 программ (направленности «Финансовый менеджмент и рынок капитала», «Управление человеческими ресурсами организации», «Производственный менеджмент и управление бизнес-процессами»).

- 38.04.05 «Бизнес-информатика», 1 программа (направленность «Управление информационными технологиями в цифровой экономике»).

- 38.04.08 «Финансы и кредит», 1 программа (направленность «Финансы государственного сектора»).

## **3. Дополнительное образование (30 программ):**

3.1. Дополнительное образование детей и взрослых:

- программы повышения квалификации от 16 часов и выше (7 программ),
- программы профессиональной переподготовки от 250 часов и выше (3 программы).

3.2. Дополнительное профессиональное образование:

- программы подготовки к поступлению в вуз (5 программ);
- программы подготовки по общеобразовательным дисциплинам на базе школьной программы, в т.ч. для сдачи ЕГЭ (3 программы);
- дополнительные общеразвивающие программы (12 программ).

В соответствии с приказом № 1858/о от 13.09.2021 «Об утверждении Порядка разработки и утверждения образовательных программ высшего образования - программ бакалавриата и программ магистратуры филиалами Финансового университета», Липецким филиалом в январе-феврале 2022 г. разработаны и утверждены 17 образовательных программ 2022 года приема в том числе:

- по направлениям подготовки бакалавриата 11 образовательных программ, из них 6 для очной формы, и 5 для очно-заочной формы обучения;
- по направлениям подготовки магистров 6 образовательных программ, из них 1 для очной формы и 5 для заочной формы обучения.

В январе-феврале 2023 г. разработаны и утверждены 16 образовательных программ 2023 года приема в том числе:

- по направлениям подготовки бакалавриата 11 образовательных программ, из них:

6 для очной формы («Бизнес-анализ, налоги и аудит», «Финансовая разведка, управление рисками и экономическая безопасность», «Экономика и финансы», «Управление бизнесом», «Государственное и муниципальное управление», «Цифровая трансформация управления бизнесом»);

5 для очно-заочной формы обучения («Бизнес-анализ, налоги и аудит», «Экономика и финансы», «Управление бизнесом», «Государственное и муниципальное управление», «Цифровая трансформация управления бизнесом»);

- по направлениям подготовки магистров 5 образовательных программ, из них:

1 для очной формы (направленность «Учет и корпоративные финансы»);

4 для заочной формы обучения (направленности: «Оценка бизнеса и корпоративные финансы», «Управление человеческими ресурсами организации», «Управление информационными технологиями в цифровой экономике», «Финансы государственного сектора»).

Все реализуемые образовательные программы согласованы с ведущими работодателями региона, и утверждены директором филиала.

Вся информация об образовательных программах, условиях их реализации, а также сведения о Липецком филиале Финуниверситета размещены на официальном сайте филиала согласно Правилам размещения на официальном сайте образовательной организации в информационно-телекоммуникационной сети «Интернет» и обновления информации об образовательной организации (утв. постановлением Правительства РФ от 10 июля 2013 г. №582) и приказом Федеральной службы по надзору в сфере образования и науки РФ от 14 августа 2020 г. №831 «Об утверждении Требований к структуре официального сайта образовательной организации в информационно-телекоммуникационной сети «Интернет» и формату представления информации».

## 2.2. Структура контингента по уровням и формам подготовки

По состоянию на 01.01.2023 г. количество обучающихся по программам ВО – 1166 чел., в том числе за счет средств федерального бюджета – 151 чел. (13,0 %), с оплатой стоимости обучения – 1015 чел. (87,0 %), в академическом отпуске находятся 16 человек. Структура контингента обучающихся:

**ОЧНАЯ ФОРМА:**

- программы бакалавриата – 372 чел. (31,9%,) в том числе:

- за счет средств федерального бюджета – 91 чел. (24,5%);

- с оплатой стоимости обучения – 281 чел. (75,5%);
- программы магистратуры – 41 чел. (3,5%,) в том числе:
  - за счет средств федерального бюджета – 6 чел. (14,6%);
  - с оплатой стоимости обучения – 35 чел. (85,4%).

#### ЗАОЧНАЯ ФОРМА:

- программы бакалавриата – 323 чел. (27,7%) в том числе:
  - за счет средств федерального бюджета – 44 чел. (13,6%);
  - с оплатой стоимости обучения – 279 чел. (86,4%);
- программы магистратуры – 203 чел. (17,4%,) в том числе:
  - за счет средств федерального бюджета – 0 чел. (0%);
  - с оплатой стоимости обучения – 203 чел. (100%).

#### ОЧНО-ЗАОЧНАЯ ФОРМА:

- программы бакалавриата – 227 чел. (19,5%,) в том числе:
  - за счет средств федерального бюджета – 10 чел. (4,4%);
  - с оплатой стоимости обучения – 217 чел. (95,6%);

По сравнению с 2022 годом контингент уменьшился на 31 чел., при этом анализ динамики за период с 2017 по 2022 г. позволяет сделать вывод о том, структура контингента обучающихся по форме оплаты обучения остается стабильной: несмотря на отрицательную динамику численности обучающихся, доля студентов с полным возмещением затрат на обучение на протяжении анализируемого периода практически не изменилась, и составляет более 70%, что свидетельствует о востребованности Липецкого филиала Финуниверситета на рынке образовательных услуг региона.

В текущем учебном году число отчисленных студентов составило 46 человек, что составляет 3,9% (в 2021 учебном году было отчислено 66 человек, что составляло 5,5%).

Данные по количеству отчисленных студентов и причины отчисления представлены в таблице 1 (по состоянию на 01.01.2023г.).

Таблица 1

#### Информация о причинах отчисления и количестве отчисленных

| Причина отчисления           | Количество отчисленных, чел. |
|------------------------------|------------------------------|
| По собственному желанию      | 8                            |
| Неоплата обучения            | 17                           |
| Академическая неуспеваемость | 16                           |
| Перевод в другой ВУЗ         | 3                            |
| По иным причинам             | 2                            |
| ИТОГО                        | 46                           |

В периоды кампаний по переводам и восстановлению было восстановлено 7 человек из числа ранее отчисленных и 10 человек зачислены в порядке перевода из других образовательных организаций.

### 2.3. Дополнительное профессиональное образование

Реализация программ дополнительного образования осуществляется на курсах дополнительного профессионального образования, профориентации и трудоустройства выпускников (ДПО, П и ТВ).

За прошедший 2022 год Липецким филиалом Финуниверситета было реализовано 30 программ дополнительного образования, из них: 3 программы профессиональной переподготовки, 7 программ повышения квалификации, 5 программ для слушателей, поступающих в наш вуз, 3 программы подготовительных курсов для сдачи ЕГЭ, 12 общеобразовательных программ для студентов филиала. В 2022 году участвовали в пяти электронных аукционах, в которых, к сожалению, не выиграли в связи с тем, что цена за услуги опускалась ниже уровня рентабельности.

В целях реализации Стратегии повышения финансовой грамотности в Российской Федерации на 2017-2023 годы Липецкий филиал в апреле был назначен региональным оператором по реализации программы повышения квалификации «Финансовое консультирование» Института финансовой грамотности по Липецкой и Тамбовской областям. С июня по декабрь 2022 было подготовлено 55 консультантов-методистов по повышению финансовой грамотности взрослого населения Липецкой области и 30 консультантов-методистов по Тамбовской области.

В этом же году наш филиал принял участие по обучению государственных гражданских служащих по образовательным сертификатам. Для этой цели нашими преподавателями были разработаны и реализованы две программы повышения квалификации «Иностранный (английский) язык» уровень «Продвинутый» (24ч.), «Иностранный (английский) язык» уровень «В1» (24ч.). Обучено 49 человек из числа государственных гражданских служащих.

Было заработано 6 395 069 рублей, что на 30% выше поступлений за 2021год (4 521632 руб.), положительная динамика наблюдается и в количестве реализованных программ (30- в 2022 году, 25- в 2021 году) , по сравнению с 2021 годом на 17% выше.

В результате взаимодействия Липецкого филиала с организациями были заключены договоры на обучение:

- Контрольно-счетная палата администрации г.Липецка (16ч.) (10 человек);
- ООО «ИНФИНИТИ ГРУПП» профессиональная переподготовка переподготовка «Бухгалтерский учет, анализ и аудит» (504ч.) – 1чел.;
- ООО «Золотая Нива» профессиональная переподготовка переподготовка «Бухгалтерский учет, анализ и аудит» (504ч.) -2 чел;
- ГОБПОУ «Чаплыгинский аграрный колледж» профессиональная переподготовка переподготовка «Управление персоналом» (324ч.) .) -1 чел;
- Администрация Липецкой области по программе повышения квалификации «Английский язык» (24ч.) – 49 чел.

Липецкий филиал осуществлял обучение в дистанционном формате со слушателями (в режиме онлайн) следующие программы:

- семинары для студентов: «Коррективный курс английского языка» (24ч.);
- программа профессиональной переподготовки «Управление персоналом» (324ч.).

Для работы в дистанционном формате в план закупок и план ФХД Липецкого филиала на 2023 год было включено оборудование для оснащения вебинарной комнаты.

Постоянно ведется работа по анонсированию образовательных программ (сайт, буклеты для образовательных организаций и учреждений, СМИ, Дни открытых дверей), а также делается рассылка писем в организации, проводится постоянная беседа со студентами не только нашего филиала, но других вузов региона, участвуем в проведении Олимпиад, Диктантов по русскому языку и географии, устраиваются Ярмарки вакантных мест, постоянно поддерживаются связи с городской и областной Администрациями, а также предприятиями города.

#### 2.4. Учебно-методическое обеспечение реализуемых образовательных программ

Каждая образовательная программа представляет собой комплекс основных характеристик образования (объем, содержание, планируемые результаты), организационно-педагогических условий, форм аттестации, который представлен в виде набора следующих документов:

- общей характеристики образовательной программы;
- календарного учебного графика;
- учебного плана;
- матрицы компетенций;
- рабочих программ дисциплин;
- программ практик;
- программы государственной итоговой аттестации;
- программы научно-исследовательской работы (ОП на основе ОСВО ФУ);
- оценочных средств;
- методических материалов.

##### **Календарный учебный график.**

Календарный учебный график является приложением к учебному плану, в котором в виде таблицы условными знаками (по неделям) отражены виды учебной деятельности: теоретическое обучение, практики, научно-исследовательская работа, промежуточная аттестация, государственная итоговая аттестация и периоды каникул.

### **Учебный план.**

Учебные планы по направлениям подготовки разработаны в соответствии с ФГОС ВО и ОС ВО ФУ (первого и второго поколения), соответствуют требованиями приказа Финансового университета № 1858/о от 13.09.2021 «Об утверждении Порядка разработки и утверждения образовательных программ высшего образования - программ бакалавриата и программ магистратуры филиалами Финансового университета» и другими нормативными документами.

### **Матрица компетенций.**

На этапе проектирования программы бакалавриата формируется матрица компетенций, которая представлена отдельным документом и является приложением к учебному плану. Матрица компетенций определяет взаимосвязь между компетенциями согласно ФГОС ВО и ОС ВО ФУ, профессиональными компетенциями профиля и дисциплинами, практиками базовой и вариативной частей образовательной программы.

### **Рабочие программы дисциплин.**

В целях организации и ведения учебного процесса по программам бакалавриата разработаны и утверждены рабочие программы дисциплин в соответствии с требованиями приказа Финансового университета № 1858/о от 13.09.2021 «Об утверждении Порядка разработки и утверждения образовательных программ высшего образования - программ бакалавриата и программ магистратуры филиалами Финансового университета» и представлены отдельными документами.

### **Программы практик.**

Организация практической подготовки обучающихся регламентируется приказом от 30.10.2020 № 2023/о «Об утверждении Положения о практической подготовке обучающихся федерального государственного образовательного бюджетного учреждения высшего образования «Финансовый университет при Правительстве Российской Федерации». Программы практик разработаны в соответствии с требованиями вышеуказанного приказа с учётом требованиями приказа Финансового университета № 1858/о от 13.09.2021 «Об утверждении Порядка разработки и утверждения образовательных программ высшего образования - программ бакалавриата и программ магистратуры филиалами Финансового университета». Они представлены отдельными документами.

### **Программа научно-исследовательской работы (при наличии во ФГОС ВО или ОС ВО ФУ).**

В целях проведения научно-исследовательской работы, предусмотренной ФГОС ВО или ОС ВО ФУ для каждой образовательной программы разработана и утверждена программа научно-исследовательской работы, разрабатываемая в зависимости от уровня образования в соответствии с приказом Финансового университета от 06.04.2018 № 0786/о «Об утверждении Положения о научно-исследовательской работе студентов, обучающихся по программам бакалавриата» или от 01.07.2019 «1510/о «Об

утверждении Положения о научно-исследовательской работе обучающихся по программам магистратуры». Она представлена отдельным документом.

### **Программа государственной итоговой аттестации.**

Программа государственной итоговой аттестации представлена программой государственного экзамена, фондом оценочных средств и методическими рекомендациями по подготовке и защите выпускной квалификационной работы, разрабатываемыми в соответствии с требованиями приказа Финансового университета № 1858/о от 13.09.2021 «Об утверждении Порядка разработки и утверждения образовательных программ высшего образования - программ бакалавриата и программ магистратуры филиалами Финансового университета», в Порядке проведения государственной итоговой аттестации по программам бакалавриата и программам магистратуры в Финансовом университете (приказ Финуниверситета от 14.10.16 № 1988/о), приказа №2203/о от 18.10.2021 «Об утверждении Положения о выпускной квалификационной работе по программам бакалавриата и магистратуры в Финансовом университете». Они представлены отдельными документами.

Обязательный минимум содержания дисциплин отражен в учебных планах, рабочих программах дисциплин и соответствует требованиям ФГОС ВО и ОС ВО ФУ.

Графики учебного процесса отражают все виды учебной деятельности по каждому семестру с указанием сроков реализации теоретического обучения, практик, экзаменов, каникул. Расписание занятий полностью отражает содержание учебных планов.

Рабочие программы дисциплин актуализируются преподавателями филиала в соответствии с учебными планами и планами учебно-методической работы кафедр на учебный год. Актуализированы программы практик по всем направлениям подготовки (с учетом профилей и направленностей магистратуры), программы ГИА, программы практик и научно-исследовательской практики студентов магистратуры.

100% дисциплин обеспечены рабочими программами дисциплин и всех видов практики в соответствии с макетом структуры и содержания, приведенным в приложении приказа Финансового университета № 1858/о от 13.09.2021 «Об утверждении Порядка разработки и утверждения образовательных программ высшего образования - программ бакалавриата и программ магистратуры филиалами Финансового университета».

Разработанные преподавателями учебно-методические материалы передаются в библиотеку (в печатном виде) и размещаются на сервере (в электронном виде). Таким образом 100% рабочих программ дисциплин (РПД) размещено на сервере филиала, к которым студенты имеют свободный доступ в течение всего периода обучения.

Научно-педагогические работники филиала в рамках реализации методического обеспечения образовательных программ высшего образования, созданных на основе ОС ВО ФУ и ФГОС ВО, разработали рабочие программы

дисциплин и приложения к РПД в количестве 271 ед., из которых 76 ед. – разработано филиалом (в том числе в рамках подготовки к лицензированию образовательной деятельности) и 195 ед. актуализировано. Подготовлено 189 ед. методического обеспечения проведения занятий, самостоятельной работы, текущего контроля и промежуточной аттестации. Все ООП обеспечены базами практик, за отчетный календарный год заключено новых и продлено действие существующих договоров 143 договоров. Для реализации учебных дисциплин издано 14 учебников и учебных пособий (в предыдущем году 16).

Значительный рост объема учебно-методической работы обусловлен дальнейшим развитием портфеля образовательных программ филиала и подготовкой к лицензированию новых направлений подготовки по программам высшего образования.

Таблица 2

## Сведения о разработанных учебно-методических материалах кафедрами

| Кафедра                                    | РПД, ед. | Актуализированные приложения к РПД, ед. | Методическое обеспечение проведения занятий, ед. | ИТОГО, ед. |
|--|----------|---|--|------------|
| Учет и информационные технологии в бизнесе | 2        | 65                                      | 50   | 117        |
| Экономика и финансы                        | 40       | 86                                      | 84   | 210        |
| Менеджмент и общегуманитарные дисциплины   | 34       | 44                                      | 55   | 133        |
| Всего                                      | 76       | 195                                     | 189  | 460        |

За отчетный период научно-педагогическими работниками издано 11 учебников, учебных пособий и учебно-методических работ (в 2021 г. было издано 16).

Учебный процесс в филиале в 2022 году был организован в строгом соответствии с приказами и распоряжениями Липецкого филиала на 2020-2021 и 2021-2022 учебные годы:

приказ №50/о от 28.04.2021 «Об организации учебного процесса по образовательным программам высшего образования в 2021/2022 учебном году в Липецком филиале Финуниверситета»

приказ №6-1о от 25.01.2022 «О внесении изменений в приказ №50/о от 28.04.2021 об организации учебного процесса в 2021/2022 учебном году в Липецком филиале Финуниверситета»;

приказ 30/о от 25.03.2022 «Об организации учебного процесса по образовательным программам высшего образования в 2022/2023 учебном году в Липецком филиале Финуниверситета».



## 2.5. Организация образовательной деятельности в условиях предотвращения распространения новой коронавирусной инфекции (COVID-19)

В 2022 году в Липецком филиале Финуниверситета организация образовательной деятельности проводилась с обязательным соблюдением мер по предотвращению распространения новой коронавирусной инфекции (COVID-19) с учётом федерального и регионального законодательства в соответствии с которым были разработаны и утверждены локальные нормативные акты:

### 1.1. ЛНА Финуниверситета:

- приказ от 09.02.2021 №0248 «Об утверждении Регламента организации учебного процесса при выявлении заболевшего новой коронавирусной инфекции (COVID-19)»;

### 1.2. ЛНА Липецкого филиала Финуниверситета:

- приказ Липецкого филиала от 28.09.2021 №96/о «Об утверждении Регламента организации учебного процесса при выявлении заболевшего новой коронавирусной инфекцией (COVID-19) в Липецком филиале Финуниверситета».

Данные нормативно-правовые акты позволяют обеспечить проведение учебных занятий, научных и иных мероприятий в соответствии с планом и в полном объеме с учётом санитарно-эпидемиологической обстановки на территории Российской Федерации, соблюдением ограничений, установленных в целях предупреждения распространения новой коронавирусной инфекции на территории Российской Федерации (COVID-19), а также в соответствии с Методическими рекомендациями Федеральной службы по надзору в сфере защиты прав потребителей и благополучия человека, утвержденными Главным государственным санитарным врачом Российской Федерации от 29.07.2020 МР 3.1/2.1.0205-20 «Рекомендации по профилактике новой коронавирусной инфекции (COVID-19) в образовательных организациях высшего образования», от 17.08.2020 МР 3.1/2.4.0206-20 «Рекомендации по профилактике новой коронавирусной инфекции (COVID-19) в профессиональных образовательных организациях», постановлением Администрации Липецкой области от 26.03.2020 №159 «О дополнительных мерах по защите населения в связи с угрозой распространения новой коронавирусной инфекции (2019-nCoV) в Липецкой области».

Постановлением Правительства Липецкой области от 21 июня 2022 года №17 «О приостановлении действия отдельных положений постановления администрации Липецкой области от 26 марта 2020 года №159 «О дополнительных мерах по защите населения в связи с угрозой распространения новой коронавирусной инфекции (2019-nCoV) в Липецкой области» масочный режим и ограничения на проведение массовых мероприятий были отменены.

## 2.6. Библиотечное обеспечение реализуемых образовательных программ

Липецкий филиал имеет библиотеку общей площадью 125 кв. м., в том числе читальный зал (72,3 кв. м.) на 32 посадочных места. В читальном зале созданы комфортные условия для работы читателей: имеется 2 кондиционера, освещение соответствует санитарным нормам. Для сотрудников библиотеки установлено 2 рабочих компьютера, принтер, в читальном зале для студентов и преподавателей – 20 компьютеров. Использование рабочих компьютеров дает возможность через базы данных оперативно и качественно выполнять запросы читателей. Все компьютеры объединены в локальную сеть, имеют доступ к сети Интернет, к общеуниверситетским ресурсам.

Сотрудники библиотеки ведут справочно-библиографическую работу. Так, за отчетный период электронный каталог увеличился на 599 записей. Всего общее количество записей электронного каталога составляет 32928, в том числе база данных «Книги» содержит 2696 записей, база данных «Картотека статей» - 30164 записи, прочие базы данных - 68 записей. Использование этих баз данных дает возможность оперативно и качественно выполнять различные запросы читателей. Таким образом, отчетный период было выполнено 12022 различных информационных и библиографических справок и консультаций.

За 2022 год поступления в библиотеку составили 922 экз., в том числе 289 экземпляров учебной литературы, 54 экземпляра периодических изданий и 579 экземпляров учебно-методической литературы. Характеристика поступлений в библиотеку Липецкого филиала по видам изданий представлена в таблице 3.

Таблица 3

Характеристика поступлений в библиотеку по видам изданий  
за 2020-2022 г.г.

| Вид изданий:                   | Поступления по годам |      |      |       |
|--------------------------------|----------------------|------|------|-------|
|                                | 2020                 | 2021 | 2022 | Всего |
| учебная литература             | 303                  | 289  | 300  | 892   |
| научная литература             | 3                    | 0    | 0    | 3     |
| периодические издания          | 54                   | 54   | 60   | 168   |
| учебно-методическая литература | 570                  | 579  | 265  | 1414  |
| Всего                          | 930                  | 922  | 625  | 2477  |

Общий объем библиотечного фонда по состоянию на 01.04.2023 г. с учетом электронных изданий составляет 248317 экз. Из них печатных изданий 15148 экз., в том числе учебная литература – 13241 экз., научная – 1643 экз. и периодические издания – 264 экз. Электронные издания: электронные издания в электронных библиотечных системах Финуниверситета 229 652 ед.; учебно-методическая литература – 3517 ед. Из них в формах, адаптированных для лиц с ограниченными возможностями здоровья - 216062 ед.

Структура фонда библиотеки Липецкого филиала по видам изданий за три года отражена в таблице 4.

Структура фонда библиотеки Липецкого филиала на 01.04.2023 г.

| Вид изданий:                   | Состоит |
|--------------------------------|---------|
| учебная литература             | 13241   |
| научная литература             | 1643    |
| периодические издания          | 264     |
| учебно-методическая литература | 3517    |
| электронные издания в ЭБС ФУ   | 229652  |
| Общий фонд                     | 248317  |

За отчетный период общая выдача составила 21310 экз., в том числе учебной литературы – 11194 экз., научной – 2122 экз., периодических изданий – 7994 экз., количество посещений библиотеки составило 14550, в том числе читального зала – 10326. Обращаемость фонда составляет 1,1 выданных экз. на единицу фонда; читаемость – 14,0 выданных экз./чел.; а обеспеченность в целом по библиотеке на 01.04.2023 г. составляет 12,4 ед./чел.

В методическом кабинете филиала, компьютерных классах и читальном зале библиотеки студентам предоставлен бесплатный доступ по логину и паролю к информационному образовательному portalу Финансового университета. Таким образом, в учебном процессе, помимо литературы на бумажных носителях широко используются электронные версии учебно-методической литературы (ЭУМЛ), обзорных (установочных) лекций и электронные версии учебников, учебных пособий размещенных в электронно-библиотечных системах: «Знаниум», «Book», «Университетская библиотека онлайн», «Лань»; на образовательной платформе «Юрайт»; в электронной библиотеке «Гребенников» и др.

Вся учебно-методическая литература в электронном виде, это дает возможность 100% обеспечения всех студентов.

Таким образом, обеспечение основной учебной литературой базовых дисциплин всех модулей для бакалавриата и магистратуры с учетом электронных ресурсов составляет 1,0.

Информационная работа за отчетный период была представлена 15 списками новых поступлений (1- новые книги и 14 - новые поступления журнальных статей) и 1 библиографическим указателем - «Труды преподавателей за 2022 год».

В приложении 12 приведен перечень выставок и экспозиций библиотеки Липецкого филиала Финансового университета за отчетный период. Библиотекой было организовано и проведено 52 выставок и 14 мероприятий, в том числе 2 акции «Почитайка» и «Открытка солдату», 2 выставки новых книжных поступлений, 9 – выставок к юбилеям, 24 – книжных тематических, 11 – виртуальных, 14 – выставок-экспозиций, в том числе 7 совместно с Государственным архивом новейшей истории Липецкой области, 13 мероприятий совместно с Государственным архивом новейшей истории Липецкой области и Липецкой областной универсальной научной библиотекой: день информации-2, конференция-1, лекционное мероприятие-1, встречи-5, экскурсии - 4. 26

выставок и мероприятий проведено к знаменательным датам и праздничным событиям. Все проведенные выставки и мероприятия были направлены на повышение интереса к научной и учебной деятельности, имели познавательный, патриотический и воспитательный характер.

Преподавателями филиала разрабатываются собственные учебники и учебные пособия, которые позволяют повысить качество обучения и способствуют более эффективной организации учебного процесса. За отчетный период было подготовлено и издано 10 учебников и учебных пособий; 1 учебно-методическое пособие (таблица 5).

Таблица 5

Количество изданных учебных пособий по реализуемым учебным дисциплинам за январь 2022 г.- март 2023г. (ед.)

| № п/п   | <i>Изданные учебники и учебные пособия</i>  |
|---|---|
| 1   | Беляева Г.В. Бухгалтерский учет: учебный план счетов: учеб. пособие/ Г.В. Беляева, Р.В. Нуждин, Н.И. Пономарева, И.В. Шамрина.- Воронеж: Издательство «Ритм», 2021.- 76с.; 4,4 п.л.   |
| 2   | Корякина, Т.В. Государственная и муниципальная служба: учебное пособие для студентов бакалавриата, обучающихся по направлению подготовки 38.03.04 «Государственное и муниципальное управление»/ Т.В. Корякина, Л.В. Кадильникова, И.В. Осипова; ФГБОУ ВО «Фин. ун-т при Правительстве РФ», Липецкий филиал Финуниверситета, 2021.- 306 с.;17,78 п. л. |
| 3   | Кукина Е.Е., Инвестиции. Сборник задач, тестов, кейсы. Учебное издание./ Москва: Изд-во ООО «РИТМ: издательство, технологии, медицина», 2022.- 40 с.; 4,5 п.л.  |
| 4   | Кукина Е.Е., Практикум по страхованию. Учебное издание./ Москва: Изд-во ООО «РИТМ: издательство, технологии, медицина», 2022.- 80 с.; 2,3 п.л.  |
| 5   | Рубцова Л.Н., Чернявская Ю.А. Комплаенс-контроль: Практикум.- Липецк: «Липецк-Плюс», 2022.-34 с.; 3,25 п.л.   |
| 6   | Рубцова Л.Н., Чернявская Ю.А. Национальная и региональная безопасность: Практикум.- Липецк: «Липецк-Плюс», 2022.-60 с.; 3,75 п.л.   |
| 7   | Рубцова Л.Н., Чернявская Ю.А. Риск-менеджмент: Практикум.- Липецк: «Липецк-Плюс», 2022.-52 с.; 3,25 п.л.  |
| 8   | Рубцова Л.Н., Чернявская Ю.А. Управленческая экономика: Практикум.- Липецк: «Липецк-Плюс», 2022.-100 с.; 6,25 п.л.  |
| 9   | Рубцова Л.Н., Чернявская Ю.А. Экономика развития: Практикум.- Липецк: «Липецк-Плюс», 2022.-60 с.; 3,75 п.л.   |
| 10  | Рубцова Л.Н., Чернявская Ю.А. Экономическая безопасность: Практикум.- Липецк: «Липецк-Плюс», 2022.-132 с.; 8,25 п.л.  |
| <i>Учебно-методические пособия и разработки</i> |   |
| 1   | Рубцова Л.Н., Чернявская Ю.А. Рабочая тетрадь по дисциплине «Теневая экономика и экономическая безопасность».- Липецк: «Липецк-Плюс», 2022.-78 с.; 5,0 п.л.   |

## 2.7. Информационно-технологическое обеспечение реализуемых образовательных программ

Для организации учебного процесса в соответствии с образовательными стандартами в филиале имеется 3 компьютерных класса и читальный зал, оборудованные компьютерами.

В Липецком филиале Финуниверситета в эксплуатации находится 156 ПК, объединенных в локальную сеть. Филиал подключен к сети Internet без ограничения объема трафика. Тип канала – ВОЛС, скорость – 55 Мбит/с. Сотрудники филиала используют 29 ПК. Все аудитории филиала, используемые для проведения занятий со студентами, оборудованы средствами вычислительной техники.

Филиал использует следующее основное специальное ПО для решения организационно-управленческих задач: систему электронного документооборота «Directum», оптического распознавания текстов Fine Reader, систему нелинейного видеомонтажа Pinnacle Systems Studio HD, графический пакет Adobe Photoshop CS5, а также программный комплекс для учета на основе 1С (Бухгалтерия 8.3, Зарплата-кадры 8.3).

Для обеспечения образовательного процесса в филиале используется лицензионное системное, прикладное и специализированное программное обеспечение (ПО). Все ПК работают под управлением операционных систем Microsoft Windows 7, 10 (таблица 6). Специалистами отдела вычислительной техники филиала самостоятельно разработано 6 единиц ПО.

Таблица 6

Количество лицензионных программ, баз данных, кроме средств общего назначения

| Наименование показателей   | Количество единиц |
|--|-------------------|
| Обучающие компьютерные программы по отдельным предметам или темам                      | 237               |
| Профессиональные пакеты программ по направлениям подготовки                            | 14                |
| Программы компьютерного тестирования   | 2                 |
| Электронные версии справочников, энциклопедий, словарей и т.п.                         | -                 |
| Электронные версии учебных пособий по отдельным предметам или темам                    | 4                 |
| Электронные библиотечные системы   | 18                |
| Специальные программные средства для научных исследований                              | -                 |
| Программы для решения организационных, управленческих и экономических задач учреждения | 7                 |
| Другие программные средства  | 13                |

Здание филиала на 90 % покрыто зонами WI-FI доступа к сети Интернет, провайдер ЗАО «Ростелеком». Со всех компьютеров для студентов и преподавателей имеется доступ к сети Internet, доступ к почтовым сервисам.

Для обеспечения учебного процесса используется 149 ПК из которых 61% не старше 5 лет. Студентам доступны 96 ПК, 100% которых не старше 5

лет. Для on-line тестирования студентов доступно 80 ПК, 100% которых не старше 5 лет.

Для проведения лекционных и практических занятий, с презентациями, используются 17 аудиторий (КК1, КК2, 129, 206, 207, 303, 305, 305а, 306, 308, 404, 406, 407, 410, 501, 505, 508) со стационарно установленными мультимедиа комплектами (1 ПК + 1 мультимедиа проектор + 1 стационарно установленный экран). В учебном процессе используются 6 ноутбуков, 1 переносной экран.

Для проведения занятий по иностранному языку оборудован лингафонный кабинет (ауд. 409).

Серверное и сетевое оборудование филиала постоянно обновляется, не старше 10 лет составляет соответственно 100% и 80%.

Количество персональных компьютеров, используемых в учебном процессе на одного обучаемого (приведенный контингент) – 0,28 (из них 67% не старше 5 лет).

## 2.8. Качество подготовки обучающихся

В 2022 г. в Липецком филиале Финуниверситета продолжилась работа по формированию эффективной системы внутренней независимой оценки качества образования (далее – ВНОКО), включающей оценку качества подготовки обучающихся, работы педагогических работников и ресурсного обеспечения образовательного процесса.

Внутренняя независимая оценка качества подготовки обучающихся Липецкого филиала Финуниверситета проводилась в рамках:

- текущего контроля обучающихся;
- промежуточной аттестации обучающихся по дисциплинам (модулям);
- мероприятий по контролю наличия у обучающихся сформированных результатов обучения по ранее изученным дисциплинам (модулям);
- анализа портфолио учебных и внеучебных достижений обучающихся;
- проведения олимпиад и других конкурсных мероприятий по отдельным дисциплинам (модулям);
- государственной итоговой аттестации обучающихся.

В соответствии с Положением о проведении текущего контроля и промежуточной аттестации студентов, утвержденного приказом ректора от 23.03.2017 № 0557/о (с изменениями, внесенными Приказом Финансового университета от 01.12.2017 г. №2132/о, от 28.04.2018 г. №982/о, от 10.10.2018 № 1873/о, от 27.06.2019 №1506/о, от 17.04.2020 № 0742/о). Кафедрами разработаны контрольно-измерительные материалы, в том числе, типовые задания, контрольные работы, тесты, методы контроля, позволяющие оценить знания, умения и уровень компетенций. Фонды оценочных средств являются

полными, адекватными требованиям ФГОС ВО и ОС ВО ФУ по всем образовательным программам.

В филиале имеется полный комплект диагностических средств оценки знаний студентов (фонд оценочных средств): экзаменационные билеты, тесты, тематика курсовых и выпускных квалификационных работ, который соответствует требованиям, предъявляемым ФГОС ВО, ОС ВО ФУ и ежегодно обновляется.

Учебными планами предусматривается значительный объём самостоятельной подготовки. Практическая реализация этой стадии учебы предполагает различные формы работы и текущего контроля: контрольная работа, расчетно-аналитическая работа, домашнее творческое задание, эссе, реферат. Для их выполнения подготовлены соответствующие методические разработки и рекомендации, определяющие уровень требований при проведении текущего и промежуточного контроля знаний студентов.

Текущий контроль знаний студентов включает проведение собеседований по формам текущего контроля, предусмотренными учебными планами или их защиту.

Анализ текущего контроля знаний студентов обсуждается на заседаниях кафедр и Ученого совета филиала.

Важное место в промежуточной аттестации студентов занимают курсовые работы. Тематика курсовых ежегодно обновляется, утверждается директором филиала и размещается на страницах кафедр сайта филиала. По каждой дисциплине, где учебным планом предусмотрено выполнение курсовой работы, имеются методические указания, содержащие задания, темы и рекомендации по написанию и оформлению работ. При написании курсовых работ студенты широко используют экономико-математические, экономико-статистические методы, современные информационные технологии. Выполняя курсовые работы по специальным дисциплинам, студенты старших курсов имеют возможность целенаправленно работать по тематике будущей квалификационной работы. Это повышает качество подготовки специалистов. При рецензировании курсовых работ преподаватели филиала особое внимание обращают на соответствие содержания курсовых работ целям и задачам изучения дисциплины.

Курсовые работы студентов регистрируются на кафедрах, проходят проверку в системе «Антиплагиат» на предмет заимствований. Проверенные работы студенты забирают для прохождения собеседования или защиты, либо для исправления отмеченных в работах недостатков.

Уровень подготовки студентами письменных работ (контрольных, курсовых) и качество проверки их преподавателями осуществляется посредством выборочного контрольного рецензирования заведующим кафедрой.

Для анализа уровня усвоения содержания обучения проводится промежуточная аттестация. Программы промежуточной аттестации строятся на основе учебных планов по образовательным программам, реализуемым в

филиале, и включают в себя перечень контрольных вопросов и заданий для соответствующих зачетов и экзаменов.

Промежуточная аттестация студентов осуществляется в период проведения зачетно-экзаменационных сессий. Результаты промежуточной аттестации рассматриваются на заседаниях Ученого совета филиала, заседаниях кафедр, Студенческого совета. Со студентами, имеющими академические задолженности, проводится индивидуальная работа: кураторами групп рассылаются письма предупредительно-рекомендательного характера. Кафедры филиала разрабатывают графики приема задолженностей у студентов с размещением информации на сайте и стендах филиала.

Контроль качества проведения учебных занятий, лекций, зачетов, экзаменов осуществляется, прежде всего, путем анализа успеваемости студентов, рецензирования контрольных, курсовых, выпускных квалификационных работ.

Анализ итогов сдачи экзаменов, проводимый после каждой сессии, учебного года, позволяет сделать определенные выводы и выявить закономерности. На младших курсах большее число неудовлетворительных оценок и «не допусков» бывает на таких предметах, как: «Анализ данных», «Математика», так как они требуют определенного уровня общей подготовки, затрат времени и системы знаний, выполнения дополнительной самостоятельной работы и индивидуальных консультаций. На старших курсах проблемы чаще возникают у студентов со специальными дисциплинами, особенно в тех случаях, где планом предусмотрена курсовая работа.

В таблице 7 представлена динамика успеваемости студентов заочной формы обучения за 5 учебных лет, а также динамика успеваемости студентов-очников за 4 года и успеваемость очно-заочной формы обучения за 3 года.

Анализ таблицы свидетельствует о снижении доли студентов бакалавриата, получивших по итогам сессии только «отлично» и «отлично и хорошо», но произошло увеличение студентов, получивших оценку «удовлетворительно». Наблюдается по сравнению с прошлым годом, увеличение числа студентов заочной формы обучения, которые закончили сессию на «отлично и хорошо», но количество студентов бакалавриата не сдавших сессию тоже увеличилось, довольно высокий процент неуспевающих напрямую связана со спецификой заочного обучения: необходимостью совмещения работы и учебы. Отчасти это обусловлено введением модульной системы организации учебного процесса, в том числе введением новых форм контроля и учета их результатов при формировании итоговой оценки (балльно-рейтинговой системы). При этом успеваемость студентов очной формы обучения заметно улучшилась получивших по итогам сессии только «отлично» в сравнении с прошлым годом и успеваемость студентов, обучающихся по программам магистерской подготовки.



## Динамика успеваемости студентов Липецкого филиала

| Уровень образования/<br>экз. сессия<br>очной формы | Доля студентов (в процентах) |                     |                        |                     |                                    |
|--|------------------------------|---------------------|------------------------|---------------------|------------------------------------|
|  | сдавших сессию на:           |                     |                        |                     | не сдавшие<br>экзамены и<br>зачеты |
|  | отлично                      | отлично и<br>хорошо | удовлетвори-<br>тельно | смешанные<br>оценки |                                    |
| <b>Заочная форма обучения</b>                      |                              |                     |                        |                     |                                    |
| 2017-2018 учебный год                              |                              |                     |                        |                     |                                    |
| Бакалавриат  | 7,3                          | 28,7                | 7,6                    | 31,2                | 25,2                               |
| Магистратура                                       | 25,3                         | 43,9                | 0,9                    | 16,8                | 13,1                               |
| 2018-2019 учебный год                              |                              |                     |                        |                     |                                    |
| Бакалавриат  | 5,0                          | 19,2                | 10,5                   | 61,7                | 3,6                                |
| Магистратура                                       | 28,9                         | 48,4                | 3,1                    | 19,6                | 0                                  |
| 2019-2020 учебный год                              |                              |                     |                        |                     |                                    |
| Бакалавриат  | 3,9                          | 30,4                | 10,4                   | 44,5                | 10,8                               |
| Магистратура                                       | 21,8                         | 48,5                | -                      | 21,9                | 7,8                                |
| 2020-2021 учебный год                              |                              |                     |                        |                     |                                    |
| Бакалавриат  | 3,8                          | 12,7                | 11,1                   | 42,1                | 30,4                               |
| Магистратура                                       | 21,5                         | 57                  | 2,2                    | 11,9                | 7,5                                |
| 2021-2022 учебный год                              |                              |                     |                        |                     |                                    |
| Бакалавриат  | 3,1                          | 16,4                | 8,4                    | 41                  | 31,1                               |
| Магистратура                                       | 13                           | 43,5                | -                      | 35,4                | 8,1                                |
| <b>Очно-заочная форма обучения</b>                 |                              |                     |                        |                     |                                    |
| 2019-2020 учебный год                              |                              |                     |                        |                     |                                    |
| Бакалавриат  | 5,3                          | 21,1                | 5,3                    | 57,9                | 10,4                               |
| Магистратура                                       | 12,5                         | 43,8                | -                      | 25,0                | 18,7                               |
| 2020-2021 учебный год                              |                              |                     |                        |                     |                                    |
| Бакалавриат  | -                            | 39                  | 5,6                    | 44,4                | 11                                 |
| Магистратура                                       | 43,75                        | 43,8                | -                      | -                   | 12,5                               |
| 2021-2022 учебный год                              |                              |                     |                        |                     |                                    |
| Бакалавриат  | -                            | 23,4                | 2,7                    | 65,7                | 8,2                                |
| Магистратура                                       | -                            | -                   | -                      | 100                 | -                                  |
| <b>Очная форма обучения</b>                        |                              |                     |                        |                     |                                    |
| 2018-2019 учебный год                              |                              |                     |                        |                     |                                    |
| Бакалавриат  | 18,2                         | 31,4                | 2,8                    | 47,6                | 0                                  |
| Магистратура                                       | 21,5                         | 42,8                | 0                      | 35,7                | 0                                  |
| 2019-2020 учебный год                              |                              |                     |                        |                     |                                    |
| Бакалавриат  | 15,1                         | 34,6                | 3,5                    | 32,1                | 14,7                               |
| Магистратура                                       | 20,8                         | 37,5                | 16,7                   | 12,5                | 12,5                               |
| 2020-2021 учебный год                              |                              |                     |                        |                     |                                    |
| Бакалавриат  | 16,1                         | 44,9                | 0,6                    | 17                  | 21,5                               |
| Магистратура                                       | 5,7                          | 42,9                | 8,6                    | 11,4                | 31,4                               |
| 2021-2022 учебный год                              |                              |                     |                        |                     |                                    |
| Бакалавриат  | 20,9                         | 29,3                | 3,2                    | 35,1                | 11,5                               |
| Магистратура                                       | 27,6                         | 34                  | 4,3                    | 21,1                | 13                                 |

Контроль качества образовательного процесса осуществлялся также с использованием компьютерного тестирования, доступного на информационно-образовательном портале (ИОП) в электронной информационно-образовательной среде (ЭИОС). Каждый преподаватель Липецкого филиала имеет возможность в установленном порядке, самостоятельно назначить студентам задание (контрольную точку) на ИОП, которое студенты будут выполнять и сдавать на портале.

ЭИОС содержит список студентов выбранных групп и их результаты по выбранным дисциплинам и учебному периоду, позволяет указать материал, который послужит студентам основой для выполнения письменного задания, в случае создания контрольной точки со сдачей файла.

Кроме того, каждый преподаватель имеет возможность, в дополнение к материалам, размещаемым на ИОП в установленном порядке, самостоятельно загрузить иные учебные материалы, которые считает необходимым предоставить студентам для эффективного изучения дисциплин. Это могут быть вопросы к экзамену, темы курсовых работ, презентации, другие дополнительные материалы.

Таким образом, при помощи контролируемых модулей преподаватели филиала могут ознакомиться с результатами тестирования для оперативного контроля успеваемости студентов по конкретным темам и дисциплинам и анализа качества обучения.

Особую актуальность система онлайн-тестирования и прокторинга получила в период ограничений, связанных с мерами по предотвращению распространения новой коронавирусной инфекции (COVID19) для контроля и повышения качества обучения обучающихся, абитуриентов, слушателей онлайн-курсов.

### 2.8.1 Анализ результатов государственной итоговой аттестации

Государственная итоговая аттестация (ГИА) выпускников филиала проводится в соответствии с приказом Финансового университета от 14 октября 2016 года №1988/о «Об утверждении Порядка проведения государственной итоговой аттестации по программам бакалавриата и магистратуры в Финансовом университете».

Для проведения ГИА в 2022 году были созданы государственные экзаменационные комиссии (ГЭК) и апелляционные комиссии (утверждены приказом директора Липецкого филиала), которые действуют в течение одного года. Список председателей ГЭК утвержден приказом ректора от 02.12.2021 №2691/о «Об утверждении состава председателей государственных экзаменационных комиссий в Финансовом университете и его филиалах на 2022 год» Составы ГЭК выпускников бакалавриата и магистратуры 2021 г. утверждены приказами Липецкого филиала Финансового университета от 24.12.2021 № 124/о, от 17.04.2022 №43/о.

В 2022 году государственная итоговая аттестация проходила в 2 этапа: в феврале аттестация выпускников, обучающихся по ОП бакалавриата заочной формы обучения и ОП магистратуры, в мае-июне – аттестация выпускников, обучающихся по ОП бакалавриата очной формы обучения.

В составе каждой ГЭК не менее 50% членов комиссий (включая председателей) являются независимыми экспертами (не являются работниками Липецкого филиала Финуниверситета) в связи с вступлением в действие приказа Министерства образования и науки Российской Федерации от 9 февраля 2016 года N 86 «О внесении изменений в Порядок проведения государственной итоговой аттестации по образовательным программам высшего образования - программам бакалавриата, программам специалитета и программам магистратуры, утвержденный приказом Министерства образования и науки Российской Федерации от 29 июня 2015 года N 636». В период проведения государственной итоговой аттестации доля независимых экспертов в составе ГЭК составляет 60%.

Среди независимых экспертов филиала (председатели и члены государственных экзаменационных комиссий) в 2022 году привлекались следующие ключевые работодатели, представители бизнеса и органов власти региона:

- Управление внутренней политики Липецкой области, заместитель начальника отдела планирования, организационной работы и государственных закупок Управления внутренней политики Липецкой области О.П. Колесникова;
- Управление государственной службы и кадровой работы администрации Липецкой области, начальник отдела управления государственной службы и кадровой работы администрации Липецкой области (отдел кадровой экспертизы) А. А. Буева;
- Управление экономического развития Липецкой области, заместитель начальника управления экономического развития Липецкой области И.Н. Жукова;
- Управление по охране объектов культурного наследия Липецкой области, начальник управления А.М. Грушихин;
- Микрокредитная компания Липецкий областной фонд поддержки малого и среднего предпринимательства, директор некоммерческой микрокредитной компании Липецкий областной фонд поддержки малого и среднего предпринимательства Д. А. Петухов;
- Территориальный орган Федеральной службы государственной статистики по Липецкой области, руководитель А.Н. Зайцев;
- Департамент финансов администрации города Липецка, председатель департамента финансов администрации города Липецка Т.Ю. Григорова;
- Контрольно-счетная палата Липецкой области, аудитор Контрольно-счетной палаты Липецкой области А.Н. Лазарев;

- Департамент образования администрации города Липецка, главный консультант отдела информационных технологий управления правовой, кадровой и информационной работы департамента образования администрации города Липецка Т.Е. Захарова;
- Автономная некоммерческая организация дополнительного профессионального образования Филиал «Академия Шаг Липецк», директор филиала- заместитель Директора А. В. Рыбин;
- Отделение Липецк Главное управление банка России по Центральному федеральному округу, заведующий сектором эксплуатации и сопровождения платформ и систем М. А. Путилин;
- Дирекция корпоративных продаж филиала САО «РЕСО-Гарантия» в г. Липецке, руководитель дирекции Н.В. Шарова;
- Областное казенное учреждение «Медицинский центр мобилизационных резервов «Резерв»», начальник финансово-экономического отдела Л.А. Седых;
- Центр инноваций социальной сферы и народно-художественных промыслов, ремесленной деятельности, сельского и экологического туризма (ЦИСС и НХП) Автономной некоммерческой организации «Центр координации поддержки экспортно ориентированных субъектов малого и среднего предпринимательства Липецкой области, руководитель центра Е.Ю. Ковалев;
- Отдел ЗАГСа администрации Липецкого муниципального района Липецкой области, начальник отдела ЗАГСа С.Н. Фаустова
- ООО «РСК Регион», заместитель директора по экономике и финансам ООО «РСК Регион» Е. Д. Крылова.

В перечень государственных аттестационных испытаний выпускников входит государственный экзамен по направлению подготовки и защита выпускной квалификационной работы (бакалаврской работы, магистерской диссертации).

Тематика выпускных квалификационных работ, выполненных студентами филиала, охватывает проблемы организации бухгалтерского учета, экономического анализа, аудита, бюджетного учета и отчетности, проблемы финансов организаций, бюджета, налогов, финансов и т.д. Тематика квалификационных работ ежегодно обновляется в соответствии с изменениями законодательства, а также учетом региональной специфики.

Целью таких работ являются раскрытие социально-экономической природы изучаемых явлений, глубокий и всесторонний анализ действующей практики в деятельности конкретных предприятий и организаций, а также разработка конкретных предложений по исследуемой теме. Темы ВКР обсуждаются на выпускающих кафедрах и утверждаются приказом директора филиала. Тематика ВКР связана с базовыми предприятиями и организациями, где студенты проходили преддипломную практику.

Государственные экзаменационные комиссии оценивают результаты выполнения выпускной квалификационной работы в соответствии со следующими критериями:

- полнота отражения и уровень представления результатов работы в выступлении выпускника;
- качество постановки задачи и её аргументированность;
- практическая значимость выполненной работы;
- качество оформления работы;
- оценка работы в рецензии;
- результат проверки работы в системе «Антиплагиат».

Динамика итогов сдачи выпускных квалификационных экзаменов студентами заочной и очной формы обучения Липецкого филиала за 2018-2022 гг. представлена в таблице 8.

Таблица 8

Динамика итогов сдачи выпускных квалификационных экзаменов студентами заочной и очной формы обучения Липецкого филиала за 2018-2022 гг.

| Годы  | Допущены к ГИА | Доля полученных оценок, % |      |        |          |        |
|-------|----------------|---------------------------|------|--------|----------|--------|
|       |                | отл.                      | хор. | удовл. | неудовл. | неявка |
| 2018  | 359            | 24,2                      | 38,4 | 36,8   | -        | 0,6    |
| 2019  | 330            | 40,0                      | 40,0 | 19,7   | -        | 0,3    |
| 2020  | 227            | 31,7                      | 48,0 | 19,8   | -        | 0,5    |
| 2021* | 91             | 46,2                      | 40,7 | 13,1   | -        | -      |
| 2022  | 330            | 34,6                      | 41,8 | 23,3   | -        | 0,3    |

\*В 2021 году государственные экзамены сдавали только студенты очной формы обучения. Трудоёмкость государственного экзамена, зафиксированная в учебных планах заочной формы обучения в соответствии с приказом от 29.12.2020 №2628/о «Об проведении государственной итоговой аттестации в Финансовом университете по образовательным программам бакалавриата и магистратуры, реализуемым в заочной форме обучения, в 2020/2021 учебном году» в полном объеме перенесена в общую трудоёмкость ГИА в форме подготовки и защиты ВКР.

Данные таблицы свидетельствуют о том, что в 2022 г по сравнению с предыдущим годом снизилась доля оценок на «отлично» на 11,6%, но произошло увеличение оценок «хорошо» на 1,1% и увеличилась доля оценок «удовлетворительно» на 10,2 %.

Студентами филиала в рамках подготовки выпускных квалификационных работ выполнялись исследования инновационного содержания, что соответствует требованиям концепции социально-экономического развития России. Практическая значимость исследований, проводимых студентами в рамках написания ВКР, подтверждается актами о внедрении. При оценке ВКР на оригинальность использовалась система «Антиплагиат».

Динамика итогов защиты выпускных квалификационных работ студентами заочной и очной формы обучения Липецкого филиала за 2018-2022 гг. представлены в таблице 9.

Анализ таблицы свидетельствуют о том, что в 2022 г по сравнению с предыдущим годом увеличилась доля защит ВКР на оценку «отлично» (на 6,1%) но снизилась доля оценок на «хорошо» (на 4,8%) и «удовлетворительно» (на 1%). В период ГИА, прошедшей за 2022 г. диплом с отличием получили 59 человек, при этом доля студентов, получивших диплом с отличием, увеличилась на 4,8 %.

Подробные сведения о результатах государственной итоговой аттестации в Липецком филиале Финуниверситета в 2022 году в разрезе уровней образования (оценка качества подготовки выпускников филиала) представлены в приложении 9.

Таблица 9

Динамика итогов защиты выпускных квалификационных работ студентами заочной и очной формы обучения Липецкого филиала за 2018-2022 гг.

| Годы | Допущены к защите ВКР | Доля полученных оценок, % |      |        |          |     | неявка | Доля студентов, получивших диплом с отличием, % |
|------|-----------------------|---------------------------|------|--------|----------|-----|--------|---|
|      |                       | отл.                      | хор. | удовл. | неудовл. |     |        |   |
| 2018 | 361                   | 30,5                      | 44,3 | 25,2   | -        | -   | 10,3   |   |
| 2019 | 329                   | 46,8                      | 36,2 | 17,0   | -        | -   | 10,6   |   |
| 2020 | 316                   | 39,6                      | 38,9 | 21,2   | -        | 0,3 | 11,1   |   |
| 2021 | 320                   | 37,2                      | 46,9 | 15,6   | -        | 0,3 | 13,1   |   |
| 2022 | 330                   | 43,3                      | 42,1 | 14,6   | -        | -   | 17,9   |   |

Анализ отчетов председателей ГЭК по направлениям подготовки и образовательным программам показывает, что они содержат всестороннюю характеристику организации и проведения государственного экзамена, подготовки и защиты ВКР.

В своих отчетах председатели ГЭК указывают на то, что студенты владеют навыками самостоятельной исследовательской работы, готовы к практической деятельности как в бизнесе, так и в сфере финансовых отношений, хорошо ориентируются в современных проблемах экономики и управления, отвечают на теоретические вопросы, приводя в ответах примеры из практики и ссылаясь на свой производственный опыт. Все председатели ГЭК отмечают высокий теоретический уровень подготовки выпускников, сформированность компетенций и их готовность к профессиональной деятельности.

## 2.8.2. Анализ внутренней системы оценки качества образования

Руководство Липецкого филиала Финуниверситета обеспечивает реализацию целей в области качества:

- формирование, ведение, систематизация и хранение документации;
- проведение корректировки исполнения мероприятий, дальнейшее планирование;
- управление и качественное предоставление потребителям качественных образовательных услуг, соответствующих принципам и целям Финуниверситета.

Оценка качества и его контроль начинается на этапе планирования. Этим достигается осознанность изменений, их согласованность в управляемых условиях. Система обеспечивает реагирование филиала на новые требования потребителей, изменения процессов и другие факторы влияния.

Обобщающая оценка деятельности филиала по разным направлениям деятельности, в том числе, учебно-методическая, научно-исследовательская, финансово-хозяйственная, организационная, осуществляется как минимум два раза в год (календарный и учебный) с последующим составлением отчета. Также проводятся дополнительные оценки или переоценки в случае наступления других обстоятельств: результаты мониторинга; результаты обратной связи с потребителями; формулировка новых целей и анализ уровня достижения целей; профилактические и корректирующие мероприятия; мероприятия согласно предыдущей оценке со стороны руководства и др.

Рекомендации по повышению качества подготовки обучающихся анализируются, обсуждаются на заседаниях Ученого совета, где планируются необходимые мероприятия.

В 2022 году на заседаниях Ученого совета были рассмотрены следующие вопросы анализа качества образования:

- о результатах промежуточной аттестации студентов очной и заочной формы обучения и ходе ликвидации академической задолженности студентов (протокол №44 от 22.02.2022);
- о результатах ГИА студентов, обучающихся по образовательным программам бакалавриата и магистратуры (протокол №45 от 22.03.2022);
- о результатах текущей аттестации студентов очной и очно-заочной форм обучения. Анализ академической успеваемости и посещаемости учебных занятий (протокол №46 от 26.04.2022);
- об организации проведения ГИА студентов, обучающихся по образовательным программам бакалавриата и магистратуры (протокол №46 от 26.04.2022);
- о готовности к защите ВКР и о результатах предварительной защиты ВКР студентов, обучающихся по образовательным программам бакалавриата и магистратуры (протокол №47 от 24.05.2022);

- анализ результатов и итогов государственной итоговой аттестации студентов, обучающихся по образовательным программам бакалавриата и магистратуры в 2021/2022 учебном году (протокол №49 от 30.08.2022).

- анализ ликвидации академических задолженностей по итогам 2021/2022 учебного года (протокол №51 от 27.09.2022).

- об итогах промежуточной аттестации студентов, завершающих обучение по программам высшего образования – программам бакалавриата и магистратуры, и о ходе проведения практики (протокол №53 от 22.11.2022);

- о результатах текущей аттестации студентов очной и очно-заочной форм обучения. Анализ академической успеваемости и посещаемости учебных занятий (протокол №53 от 22.11.2022);

- о ходе подготовки к ГИА студентов, обучающихся по программам подготовки бакалавров и магистров, результатах проведения практики (протокол №54 от 27.12.2022).

Система менеджмента качества в филиале ориентирована на постоянный контроль и оценку качества работы каждого преподавателя филиала. При этом оценка работы преподавателей осуществляется как в рамках периодической оценки (дважды в год проверяется выполнение индивидуального плана), так и в условиях выборочной проверки (преподаватель глазами студента, экспертная оценка, результаты взаимопосещения занятий и т.д.).

Качество и организация учебной и методической работы также оценивается и студентами. За отчетный период студенты филиала дважды проходили анкетирование (в соответствии с распоряжением Липецкого филиала от 20.04.2022 №39 в период с 25 апреля 2022 года по 20 мая 2022 года и в соответствии с приказом Липецкого филиала от 02.03.2023 №13/о в период с 3 марта по 23 марта 2023 года) по двум видам анкет:

- «Преподаватель глазами студентов»;

- «Оценка социального самочувствия студентов».

Анкетирование проводилось анонимно, процесс опроса был автоматизирован сотрудниками ОВТ через сайт филиала.

По анкете «Преподаватель глазами студента» анкетирование прошли студенты всех форм обучения, получающих образование различного уровня (бакалавриат, магистратура). Доля студентов очной формы обучения, принявших участие в анкетировании, составила 94,7%, обучающихся по очно-заочной – 54,2%, заочной – 44,5%.

748 студентов заполнили 3695 анкет (поскольку каждый студент оценивал работу преподавателей, ведущих учебные занятия в данном семестре). Процент охвата преподавателей составил – 100%. Результаты анкетирования свидетельствуют о том, что 100% преподавателей получили более 8 баллов из 10 возможных по 14 критериям оценки (значение данного показателя повысилось на 0,3% по сравнению с аналогичным периодом прошлого года в связи со значительным обновлением штата профессорско-преподавательского состава). Обобщенные результаты анкетирования по



анкете «Преподаватель глазами студента» за отчётный период в сравнении с предыдущим годом представлены в таблице 10.

Таблица 10

Средние значения критериев оценки по всем преподавателям по анкете «Преподаватель глазами студента»

| № п/п                             | Наименование критерия оценки   | Средний балл * |      |
|-----------------------------------|--|----------------|------|
|                                   |  | 2021           | 2022 |
| 1.                                | Ясно и доступно излагает материал  | 9,36           | 9,37 |
| 2.                                | Преподаватель свободно отвечает на вопросы студентов по теме занятия   | 9,39           | 9,43 |
| 3.                                | Преподаватель при чтении лекций не ограничивается текстом учебника   | 9,38           | 9,37 |
| 4.                                | Вызывает и поддерживает интерес к предмету. Я бы рекомендовал курс данного преподавателя другим студентам        | 9,27           | 9,27 |
| 5.                                | Доброжелателен и тактичен со студентами, располагает к себе  | 9,44           | 9,38 |
| 6.                                | Эффективно использует время на занятиях  | 9,42           | 9,39 |
| 7.                                | Объективен к оценке знаний студентов   | 9,47           | 9,39 |
| 8.                                | Профессиональные и личностные качества педагога соответствуют Вашему представлению о педагоге Университета       | 9,47           | 9,36 |
| 9.                                | По моему мнению, лекции преподавателя информативны, не содержат «воды»   | 9,34           | 9,39 |
| 10.                               | Преподаватель приводит примеры из реальной практики профессиональной деятельности                                | 9,33           | 9,37 |
| 11.                               | Преподаватель учитывает жизненные обстоятельства студентов, послужившие причиной невыполнения его требований     | 9,27           | 9,35 |
| 12.                               | В течение семестра преподаватель проводит проверочные работы, тесты по своему предмету                           | 9,35           | 9,46 |
| 13.                               | Преподаватель отмечает присутствие студентов на занятии  | 9,41           | 9,57 |
| 14.                               | Преподаватель обычно точно соблюдает учебное расписание (вовремя начинает и заканчивает занятие, делает перерыв) | 9,45           | 9,59 |
| Общий средний балл ППС по филиалу |  | 9,38           | 9,41 |

\*По всем преподавателям филиала по данному критерию оценки (по шкале от 0 до 10)

Анкету «Оценка социального самочувствия студентов». заполнили 763 человек. Среди проанкетированных 96,1% составили студенты, обучающиеся по очной форме, 54,2% - очно-заочной и 46,2% - заочной форме обучения.

Результаты анкетирования свидетельствуют о росте позитивной оценки качества организации образовательного процесса в филиале, работы учебной части, составления расписания учебных занятий, промежуточной аттестации пересдач, организацию практик, выполнения преподавателями графиков индивидуальных консультаций, работы библиотеки, буфета и др. критериев.

Основные итоги за отчетный период в сравнении с предыдущим годом по анкете «Качество организации учебного процесса» приведены в таблице 11.

По результатам анкетирования подготовлен отчет, сформулированы выводы и предложения. Отчеты обсуждены на заседании Ученого совета филиала.

Таблица 11

Итоги по разделу «Качество организации учебного процесса» анкеты  
«Оценка социального самочувствия студентов»

| Критерий оценки   | Варианты ответа                                   | Доля, % |      |
|---|---|---------|------|
|   |   | 2021    | 2022 |
| Сколько занятий вы пропустили за последний месяц:                         | ни одной пары не пропустил                        | 51,5    | 50,5 |
|   | пропустил от 1 до 8 пар                           | 39,1    | 39,6 |
|   | пропустил от 9 до 16 пар                          | 6,3     | 7,8  |
|   | пропустил более 16 пар                            | 3,1     | 2,1  |
| Насколько своевременно изменения в расписании доводятся до студентов:     | своевременно                                      | 86,4    | 86,8 |
|   | не своевременно                                   | 7,3     | 7,5  |
|   | затруднились ответить                             | 6,3     | 5,7  |
| Охарактеризуйте пунктуальность преподавателей:                            | хорошо  | 86,1    | 86,3 |
|   | скорее хорошо                                     | 13,3    | 13,2 |
|   | скорее плохо                                      | 0,6     | 0,5  |
|   | плохо   | 0,0     | 0    |
| Оцените качество проводимых занятий:                                      | хорошо  | 83,9    | 84   |
|   | скорее хорошо                                     | 15,4    | 15,7 |
|   | скорее плохо                                      | 0,7     | 0,3  |
|   | плохо   | 0,0     | 0    |
| Охарактеризуйте контроль преподавателями посещаемости студентов:          | контролируется регулярно                          | 92,6    | 91,9 |
|   | контролируется время от времени                   | 7,0     | 7,6  |
|   | не контролируется                                 | 0,4     | 0,5  |
| Дайте характеристику контролю опоздания:                                  | контролируется регулярно                          | 87,0    | 86,8 |
|   | контролируется время от времени                   | 10,6    | 11   |
|   | не контролируется                                 | 2,4     | 2,2  |
| Охарактеризуйте контроль преподавателями списывания:                      | контролируется регулярно                          | 94,0    | 94,3 |
|   | контролируется время от времени                   | 6,0     | 5,7  |
|   | не контролируется                                 | 0,0     | 0    |
| От чего зависит востребованность вами рабочих учебных программ дисциплин: | от вашего желания                                 | 40,9    | 41,1 |
|   | от требований преподавателя                       | 22,1    | 20,7 |
|   | от практической составляющей содержания программы | 37,0    | 38,2 |
| Как вы оцениваете организацию проведения экзаменов в период сессии:       | хорошо  | 87,5    | 87,7 |
|   | скорее хорошо                                     | 10,6    | 10,9 |
|   | скорее плохо                                      | 1,5     | 1    |
|   | плохо   | 0,4     | 0,4  |
| Как вы оцениваете организацию пересдач в период дополнительной сессии:    | хорошо  | 84,6    | 84,8 |
|   | скорее хорошо                                     | 14,0    | 14   |
|   | скорее плохо                                      | 0,8     | 0,7  |

| Критерий оценки  | Варианты ответа   | Доля, % |      |
|--|-------------------|---------|------|
|  |                   | 2021    | 2022 |
| Оцените своевременность предоставления вопросов к экзаменам и зачетам                              | плохо             | 0,6     | 0,5  |
|  | хорошо            | 82,1    | 82,5 |
|  | скорее хорошо     | 14,8    | 14,7 |
|  | скорее плохо      | 1,8     | 1,6  |
| Как вы оцениваете уровень руководства курсовой/ дипломной работой:                                 | плохо             | 1,3     | 1,2  |
|  | хорошо            | 84,0    | 84,2 |
|  | скорее хорошо     | 14,8    | 14,9 |
|  | скорее плохо      | 0,8     | 0,6  |
| Оцените уровень организации практики   | плохо             | 0,4     | 0,3  |
|  | хорошо            | 81,1    | 82,3 |
|  | скорее хорошо     | 16,1    | 15,8 |
|  | скорее плохо      | 2,0     | 1,4  |
| Как вы оцениваете выполнение преподавателями графиков индивидуальных консультаций:                 | плохо             | 0,8     | 0,5  |
|  | хорошо            | 86,8    | 87,5 |
|  | скорее хорошо     | 12,0    | 11,7 |
|  | скорее плохо      | 0,6     | 0,4  |
| Насколько вы удовлетворены работой сотрудников кафедр и прочего учебно-вспомогательного персонала: | плохо             | 0,6     | 0,4  |
|  | доволен           | 85,5    | 86,7 |
|  | скорее доволен    | 14,1    | 13   |
|  | скорее не доволен | 0,3     | 0,2  |
| Оцените санитарно-гигиенические условия:   | не доволен        | 0,1     | 0,1  |
|  | Хорошо            | 81,7    | 83,2 |
|  | скорее хорошо     | 16,7    | 15,6 |
|  | скорее плохо      | 1,3     | 0,9  |
|  | плохо             | 0,3     | 0,3  |

### 2.8.3. Внешняя независимая оценка качества образования

В 2022 году филиал осуществлял подготовку к прохождению независимой оценки качества образования, проводимой в соответствии со следующими НПА:

1. Федеральный закон от 29 декабря 2012 г. № 273-ФЗ «Об образовании в Российской Федерации»;

2. Постановление Правительства Российской Федерации от 20 октября 2021 г. № 1802 «Об утверждении Правил размещения на официальном сайте образовательной организации в информационно-телекоммуникационной сети «Интернет» и обновления информации об образовательной организации, а также о признании утратившими силу некоторых актов и отдельных положений некоторых актов Правительства Российской Федерации»;

3. Приказ Министерства науки и высшего образования Российской Федерации от 31 июля 2020 г. № 860 «Об утверждении показателей, характеризующих общие критерии оценки качества условий осуществления образовательной деятельности организациями, осуществляющими

образовательную деятельность по образовательным программам высшего образования»;

4. Приказ Министерства науки и высшего образования Российской Федерации от 3 сентября 2020 г. № 1156 «Об утверждении показателей, характеризующих общие критерии оценки качества условий осуществления образовательной деятельности организациями, осуществляющими образовательную деятельность по дополнительным профессиональным программам»;

5. Приказ Минобрнауки России от 30 августа 2019 г. № 665 «Об утверждении Положения об Общественном совете при Министерстве науки и высшего образования Российской Федерации по проведению независимой оценки качества условий осуществления образовательной деятельности федеральными государственными образовательными организациями, а также иными организациями, осуществляющими образовательную деятельность за счет бюджетных ассигнований федерального бюджета, по образовательным программам высшего образования и соответствующим дополнительным профессиональным программам»;

6. Приказ Минобрнауки России от 8 октября 2020 г. № 1289 «Об организации в Министерстве науки и высшего образования Российской Федерации работы по проведению независимой оценки качества условий осуществления образовательной деятельности организациями, осуществляющими образовательную деятельность по образовательным программам высшего образования и дополнительным профессиональным программам»;

7. Приказ Федеральной службы по надзору в сфере образования и науки от 14 августа 2020 г. № 831 «Об утверждении требований к структуре официального сайта образовательной организации в информационно-телекоммуникационной сети «Интернет» и формату представления на нем информации». (с учетом изменений, которые вносятся приказами Федеральной службы по надзору в сфере образования и науки от 9 августа 2021 г. № 1114 и от 7 мая 2021 г. № 629).

В соответствии с данными нормативными документами филиалом был утверждён приказ от 31.05.2021 №61/о «Об утверждении дорожной карты по организации внутренней независимой оценки качества образования в Липецком филиале Финуниверситета на период 2021-2022 годы».

Дорожной картой по организации внутренней независимой оценки качества образования в Липецком филиале Финуниверситета проводились мероприятия по следующим основным направлениям:

1. Мониторинг освоения образовательных программ.

1.1. Проведение входного контроля уровня подготовленности обучающихся в начале изучения дисциплин направленности (профиля), включая контроль наличия остаточных знаний;

1.2. Проведение промежуточной аттестации обучающихся по дисциплинам (модулям);

1.3. Проведение промежуточной аттестации обучающихся по итогам выполнения курсовых работ (проектов);

1.4. Проведение промежуточной аттестации обучающихся по итогам прохождения практик;

1.5. Проведение государственной итоговой аттестации;

1.6. Анализ портфолио учебных и внеучебных достижений обучающихся;

1.7. Проведение олимпиад и других конкурсных мероприятий по отдельным направлениям подготовки, дисциплинам, модулям.

2. Мониторинг эффективности и качества образовательных программ.

2.1. Проведение мониторинга эффективности программ бакалавриата/магистратуры;

2.2. Подготовка к прохождению и прохождению государственной аккредитации по образовательным программам, заявленным для прохождения лицензирования в 2022 году.

3. Внутренняя независимая оценка качества работы научно-педагогических работников.

3.1. Проведение системного мониторинга уровня квалификации педагогических работников;

3.2. Анализ имеющихся показателей учебных и научных результатов деятельности (индивидуальные планы и индивидуальные карты оценки эффективности деятельности НПП);

3.3. Анкетирование научно-педагогических работников на тему: «Удовлетворенность условиями труда НПП в Липецком филиале Финуниверситета»;

3.4. Анкетирование обучающихся по вопросам удовлетворённости и оценки качества образования / о качестве условий образовательной деятельности;

3.5. Проведение социологического мониторинга «Преподаватель глазами студента»;

3.6. Анализ трудоустройства выпускников текущего года и двух предыдущих лет выпуска;

3.7. Анкетирование работодателей «Удовлетворенность уровнем подготовки выпускников филиала».

4. Внутренняя независимая оценка качества ресурсного обеспечения образовательной деятельности.

4.1. Организация и проведение мероприятий в рамках ежегодного самообследования деятельности Липецкого филиала Финуниверситета;

4.2. Анкетирование обучающихся об удовлетворенности качеством ресурсного обеспечения образовательного процесса.

В соответствии с письмом Министерства науки и высшего образования Российской Федерации от 11.03.2022 №01503 «О проведении независимой оценки» в Липецком филиале 12 апреля 2022 года была проведена независимая оценка качества условий осуществления образовательной

деятельности. Для проведения проверки в филиал прибыл эксперт ООО «Верконт Сервис».

В ходе проверки существенных замечаний не выявлено.

Филиалу было рекомендовано:

- увеличить число розеток в коворкинг-зонах для зарядки ноутбуков;

- обеспечить дублирование названий учебно-научных лабораторий и указателей аудиторий шрифтом Брайля.

По итогам независимой оценки качества условий осуществления образовательной деятельности в 2022 году Общественным советом по НОК при Минобрнауки России Липецкому филиалу федерального государственного образовательного бюджетного учреждения высшего образования «Финансовый университет при Правительстве Российской Федерации» выдан Сертификат участника НОК (за подписью генерального директора ООО «Верконт Сервис» И.А. Рубан) со следующими результатами:

«Открытость и доступность информации об организациях, осуществляющих образовательную деятельность» - 99,82%;

«Комфортность условий, в которых осуществляется образовательная деятельность» 99,00%;

«Доступность услуг для инвалидов» - 88,00%;

«Доброжелательность, вежливость работников» - 99,20%;

«Удовлетворенность условиями ведения образовательной деятельности организаций» 99,45%.

Кроме того, в 2020 году Липецким филиалом успешно пройдена процедура профессионально-общественной аккредитации по программе высшего образования – программе бакалавриата по направлению 38.03.01 Экономика, профиль «Финансы и кредит» (аккредитующая организация - Совет по профессиональным квалификациям финансового рынка) по 6 профессиональным стандартам.

## 2.9. Востребованность выпускников и ориентация на рынок труда

В филиале действует механизм «обратной связи», реализуемый выпускающими кафедрами и обеспечивающий сбор, обработку и анализ информации о трудоустройстве выпускников.

Филиал рассматривает процесс трудоустройства выпускников как многоступенчатый, включающий помощь студентам в прохождении производственной и преддипломной практики, поиск и активизацию контактов с профильными организациями (предприятиями), удовлетворение заявок организаций, обратившихся в Липецкий филиал Финуниверситета за помощью в подборе специалистов.

В качестве мер, способствующих трудоустройству студентов, следует выделить организацию прохождения производственной, преддипломной

практики студентов филиала в финансовых органах федерального, регионального и муниципального уровней, страховых компаний, промышленных и сельскохозяйственных предприятий, коммерческих структур и др.

В филиале постоянно ведется работа по заключению долговременных соглашений организациями по приему студентов университета на практику. Практика является важным этапом профессионального становления и роста студентов. Студенты филиала обеспечены местами прохождения практики, в основном это профильные предприятия, которые часто становятся местом дальнейшего трудоустройства выпускников.

Ценную информацию о качестве подготовки выпускников дают отзывы организаций, на базе которых выполнялись выпускные квалификационные работы, и организации, принимающие на работу выпускников филиала.

Кроме того, в Липецком филиале Финуниверситета ведется работа по обеспечению востребованности выпускников по следующим направлениям:

- формирование, ведение, анализ базы данных о вакансиях работодателей;

- ведение факультативного курса совместно с Управлением занятости населения по Липецкой области, городским центром занятости г. Липецка «Выпускник в условиях рынка», освоение студентами написания резюме;

- консультативная работа со студентами по вопросам самопрезентации, профориентации и информирования о состоянии рынка труда;

- организация Ярмарок выпускников, Ярмарок вакансий, Дней карьеры и презентаций компаний;

- участие в федеральных, региональных и муниципальных отраслевых форумах, выставках, ярмарках;

- взаимодействие с органами исполнительной власти, органами по труду и занятости населения, общественными организациями и объединениями работодателей;

- обмен информацией о вакансиях и резюме с органами по труду и занятости населения;

- участие в мероприятиях по содействию трудоустройству выпускников филиала и других образовательных учреждений, организованных органами исполнительной власти и органами по труду и занятости населения;

- сотрудничество с региональным центром трудоустройства выпускников.

Ежегодно совместно с Липецким городским центром занятости населения проводится мероприятие «День карьеры», в котором принимают участие руководители и представители кадровых служб организаций города и области. Компании в форме презентаций рассказывают студентам о своей деятельности, о предоставляемых возможностях. На данном мероприятии обучающиеся имеют возможность написать резюме и пройти предварительное собеседование с работодателем. Анализ результатов «Дней карьеры» проведенных в 2022 году, подтверждает, что студенты Липецкого филиала

Финуниверситета востребованы на рынке труда региона и пользуются постоянным спросом. Ежегодно по итогам проведенного мероприятия трудоустраивается в различные организации в основном по профилю обучения более 25% обучающихся, которые приняли в нём участие.

Студенты, не прошедшие трудоустройство на мероприятии «День карьеры», но изъявившие желание быть трудоустроенными, заносятся в базу вакансий филиала для дальнейшего трудоустройства.

В таблице 12 представлена информация по данным анализа трудоустройства выпускников, которое проводится ежегодно после завершения государственной итоговой аттестации.

Таблица 12

## Информация о трудоустройстве выпускников 2020-2022 года

| Код      | Наименование профессии, специальности, направления подготовки                     | 2020              |                     | 2021              |                     | 2022              |                     |
|----------|---|-------------------|---------------------|-------------------|---------------------|-------------------|---------------------|
|          |   | Выпускников, чел. | трудоустроено, чел. | Выпускников, чел. | трудоустроено, чел. | Выпускников, чел. | трудоустроено, чел. |
| 38.03.01 | Направление Экономика, профиль Учет, анализ и аудит                               | 62                | 58                  | 78                | 62                  | 66                | 63                  |
| 38.03.01 | Направление Экономика, профиль Финансы и кредит                                   | 51                | 36                  | 56                | 49                  | 58                | 56                  |
| 38.03.01 | Направление Экономика, профиль Экономическая безопасность хозяйствующих субъектов | -                 | -                   | 15                | 15                  | 21                | 21                  |
| 38.03.02 | Направление Менеджмент, профиль Маркетинг   | 21                | 13                  | -                 | -                   | -                 | -                   |
| 38.03.02 | Направление Менеджмент, профиль Корпоративное управление                          | -                 | -                   | 30                | 24                  | -                 | -                   |
| 38.03.02 | Направление Менеджмент, профиль Менеджмент организации                            | -                 | -                   | 12                | 11                  | 45                | 43                  |
| 38.03.02 | Направление Менеджмент, профиль Финансовый менеджмент                             | 36                | 22                  | 1                 | 1                   | -                 | -                   |
| 38.03.04 | Направление Государственное и муниципальное управление, без профиля               | 36                | 29                  | 30                | 24                  | 32                | 30                  |
| 38.03.05 | Направление Бизнес-информатика, профиль ИТ-менеджмент в бизнесе                   | 35                | 24                  | 31                | 28                  | 27                | 25                  |
| 38.04.01 | Направление Экономика, направленность Учет, анализ и аудит                        | 17                | 16                  | -                 | -                   | -                 | -                   |
| 38.04.01 | Направление Экономика, направленность Бухгалтерский учет и финансовый менеджмент  | 1                 | 1                   | -                 | -                   | -                 | -                   |



| Код      | Наименование профессии, специальности, направления подготовки                                       | 2020              |                     | 2021              |                     | 2022              |                     |
|----------|---|-------------------|---------------------|-------------------|---------------------|-------------------|---------------------|
|          |   | Выпускников, чел. | трудоустроено, чел. | Выпускников, чел. | трудоустроено, чел. | Выпускников, чел. | трудоустроено, чел. |
| 38.04.01 | Направление Экономика, направленность Корпоративные финансы   | 16                | 13                  | -                 | -                   | -                 | -                   |
| 38.04.01 | Направление Экономика, направленность Учет и корпоративные финансы                                  | 13                | 13                  | 11                | 11                  | 23                | 23                  |
| 38.04.01 | Направление Экономика, направленность Оценка бизнеса и корпоративные финансы                        | -                 | -                   | 11                | 11                  | 9                 | 9                   |
| 38.04.01 | Направление Экономика, направленность Бизнес-аналитика  | -                 | -                   | 19                | 18                  | 7                 | 7                   |
| 38.04.01 | Направление Экономика, направленность Финансовые технологии в бизнесе                               | -                 | -                   | -                 | -                   | 7                 | 7                   |
| 38.04.02 | Направление Менеджмент, направленность Финансовый менеджмент и рынок капиталов                      | 10                | 10                  | 12                | 12                  | 9                 | 9                   |
| 38.04.02 | Направление Менеджмент, направленность Управление человеческими ресурсами организации               | 18                | 18                  | 13                | 13                  | 9                 | 9                   |
| 38.04.02 | Направление Менеджмент, направленность «Производственный менеджмент и управление бизнес-процессами» | 18                | 18                  | 13                | 13                  | 18                | 18                  |
|          | Всего:  | 316               | 253                 | 319               | 279                 | 330               | 319                 |
|          | В процентах, %:   | 100               | 80,0                | 100               | 87,0                | 100               | 96,7                |

Низкий процент выпускников, трудоустроенных в течение года после окончания университета в 2020 году обусловлен снижением деловой активности предприятий и организаций в период пандемии, связанной с Covid19, однако по итогам мониторинга 2022 года 100% выпускников 2020 года трудоустроены. Необходимо отметить высокий процент работающих по профилю полученного образования.

Значительная часть выпускников филиала работает на предприятиях малого бизнеса, организациях различных сфер деятельности и форм собственности (в производственных и торговых организациях, коммерческих банках, аудиторских компаниях и др.).

Организации и предприятия, где работают выпускники, дают высокую оценку уровню подготовки выпускников, отмечая наличие сформированных профессиональных компетенций. Рекламаций от работодателей на качество подготовки выпускников не поступало. Выпускники успешно проходят адаптацию на предприятиях и становятся полноценными сотрудниками.

### 3. Кадровое обеспечение образовательной деятельности

#### 3.1. Общая характеристика кадрового потенциала

Общепризнанное качество университетских программ основывается на высоком профессиональном уровне и квалификации профессорско-преподавательского состава.

По состоянию на 01.04.2023 г. в Липецком филиале Финуниверситета работает 29 штатных преподавателя, 9 внешних и 9 преподавателей из числа руководящего состава филиала. Учёные степени имеют 34 человека, из них: 3 доктора наук и 31 кандидат наук, таким образом, 72% преподавателей имеют ученую степень. Средний возраст преподавателей составляет 44 лет.

Для преподавания специальных дисциплин на условиях внешнего совместительства привлекаются ведущие специалисты-практики предприятий, организаций, финансовых органов региона.

В качестве председателей и членов государственных экзаменационных комиссий в 2022 году было привлечено 19 человек 19 управлений, отделов администрации Липецкой области и города Липецка, предприятий и организаций региона.

#### 3.2. Возрастной состав научно-педагогических работников

Возрастная структура ППС Липецкого филиала Финуниверситета по должностям представлена в таблице 13, средний возраст научно-педагогических работников кафедр – в таблице 14.

Таблица 13

Возрастная структура ППС по должностям

| должность                      | Всего | До 39 лет | 40-49 лет | 50-59 | Более 60 лет |
|--------------------------------|-------|-----------|-----------|-------|--------------|
| Штатные преподаватели, в т.ч.: | 29    | 8         | 11        | 5     | 5            |
| -заведующие кафедрами          | 3     | -         | 2         | 1     | -            |
| -профессора                    | 2     | -         | 1         | -     | 1            |
| -доценты                       | 19    | 5         | 8         | 2     | 4            |
| -старшие преподаватели         | 5     | 3         | -         | 2     | -            |
| Внешние совместители           | 9     | 4         | 3         | 1     | 1            |
| Итого:                         | 38    | 12        | 14        | 6     | 6            |

Анализ возрастной структуры научно-педагогических работников свидетельствует о наличии хорошего потенциала профессорско-преподавательских кадров высшей квалификации – доцентов и профессоров (таблица 13).

Выпускающими кафедрами являются: «Учет и информационные технологии в бизнесе», «Менеджмент и общегуманитарные дисциплины», «Экономика и финансы». Кафедры полностью обеспечивают подготовку студентов по дисциплинам общенаучного и профессионального циклов, а также руководство научно-исследовательской работой и практикой студентов.

Средний возраст преподавателей филиала

| Название кафедры                             | Средний возраст, лет |
|--|----------------------|
| «Учет и информационные технологии в бизнесе» | 45                   |
| «Менеджмент и общегуманитарные дисциплины»   | 46                   |
| «Экономика и финансы»                        | 42                   |

### 3.3. Повышение квалификации профессорско-преподавательского состава

В целях развития кадрового потенциала и обеспечения соответствия уровня подготовки персонала требованиям, необходимым для выполнения текущих и стратегических задач Финансового университета, на базе университета и сторонних организаций осуществляется повышение квалификации работников.

План повышения квалификации профессорско-преподавательского состава на 2022 год включал в себя повышения квалификации 19 работников, прошло повышение квалификации 65 работников. Из них 27 сотрудников из числа административно-управленческого персонала, и 23 из числа профессорско-преподавательского состава. 4 научно-педагогических работника в 2022 году прошли повышение квалификации в форме стажировки в реальном секторе, 1 научно-педагогический работник прошел профессиональную переподготовку.

## 4. Научно-исследовательская деятельность

### 4.1. Основные направления научно-исследовательской работы

Научно-исследовательская работа в Липецком филиале Финансового университета в отчетный период была организована по приоритетным направлениям научных исследований, которые определяются направлениями деятельности Правительства Российской Федерации, глобальными мировыми трендами в области экономики, финансов, потребностями страны в развитии критических технологий и перспективных направлений науки, задачами финансового и управленческого обеспечения социально-экономического развития России, а также возможностями эффективного использования, существующего научно-образовательного и инновационного потенциала Финансового университета.

Приоритетные направления научных исследований Финансового университета нацелены на получение практически реализуемых результатов в русле значимых для Российской Федерации приоритетных направлений развития науки, технологий и техники, а также отвечают Перечню критических технологий Российской Федерации.

В соответствии с утвержденной Ученым советом Финансового университета общеуниверситетской комплексной темой научных исследований «Формирование условий долгосрочного устойчивого развития России: теория и практика» на период 2021 - 2025 г. в качестве основных направлений научных исследований определены:

- Гармонизация структуры экономики и её регулирования для обеспечения долгосрочного устойчивого развития России;
- Финансовое обеспечение перехода к опережающему развитию России;
- Научное обеспечение национальной безопасности России;
- Социально-политические, экономические и правовые условия развития человеческого потенциала, общества и государства;
- Развитие цифровых технологий в экономике, обществе и государстве;
- Условия обеспечения устойчивого развития национального хозяйства России в меняющемся мировом сообществе.

В рамках общеуниверситетской комплексной темы в 2022г. проведены исследования участием 30 научно-педагогических работников филиала и 12 студентов. По результатам работы опубликовано 30 научных работ общим объемом более 43 п.л., в том числе 11 статей в рейтинговых изданиях, входящих в системы цитирования Web of Science и Scopus, 23 статьи в научных изданиях, входящих в перечень ВАК РФ, 8 публикации, опубликованных в изданиях РИНЦ.

Результаты исследований доступны студентам филиала в читальном зале библиотеки, через электронный каталог для использования в образовательном процессе.

Информация о проведенных в 2022 году научно-практических мероприятиях, результаты которых также используются в учебном процессе, представлена в приложении 6 и 7.

#### 4.2. Хоздоговорные научные исследования и услуги в научной сфере

По хоздоговорным научным исследованиям и услугам в научной сфере выполнено 7 проектов в интересах коммерческих организаций и индивидуальных предпринимателей с объемом финансирования 2300 тыс. рублей. Общая сумма дохода от научно-исследовательской деятельности филиала за 2023 год составила 3980 тыс. рублей. (рис.1).



Рисунок 1. Структура доходов и источников финансирования НИР

#### 4.3. Научно-исследовательская работа в рамках внешних грантов

В рамках грантового финансирования научно-исследовательской деятельности Липецкий филиал Финуниверситета в 2021 году вновь выиграл грант РФФИ на сумму 3 млн. руб. сроком исполнения 2 года, что будет способствовать выполнению показателя мониторинга эффективности в научно-исследовательской деятельности.

## 4.4. Научно-исследовательская работа студентов

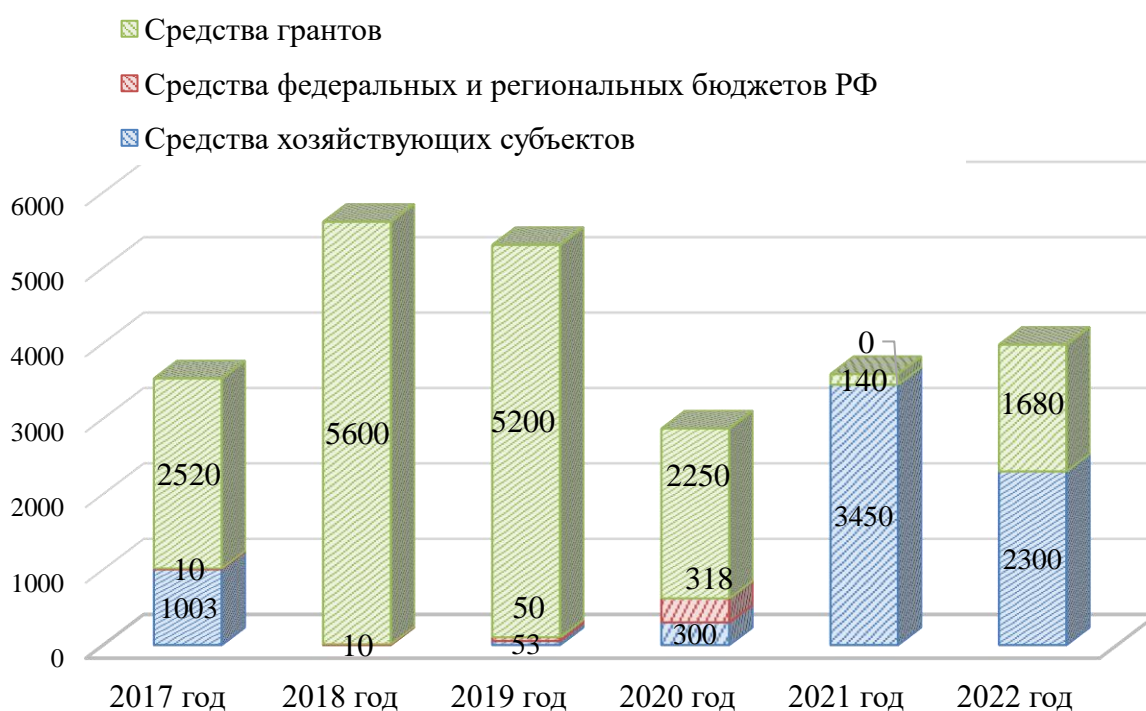
Научно-исследовательская работа студентов (НИРС) в Липецком филиале Финуниверситета носит обязательный характер и осуществляется во взаимодействии с кафедрами, Научным студенческим обществом, 8 научными лабораториями, функционирующими при кафедрах филиала. Всего в данных научных объединениях на постоянной основе работает 115 студентов (таблица 15).

Таблица 15

## Научные лаборатории при кафедрах и студенческое научное объединение филиала

| № п/п | Структурное подразделение                            | Формат и название научного сообщества  | Количество участников (курс, группа)   | Количество заседаний в год / количество докладов | ФИО научного руководителя     |
|-------|--|--|--|--|-------------------------------|
| 1     | 3  | 4  | 5  | 6  | 7                             |
| 1     | Кафедра «Экономика и финансы»                        | Научная лаборатория «Развитие финансово-кредитной системы России в новых условиях цифровой экономики»  | 15 (студенты 2 курса ФК ЛПЦ21-ОБ-ФК1 – 2 человека, 3 курса ЭБ ЛПЦ20-ОБ-ЭБ1 – 4 человека, 4 курса ЭБ ЛПЦ19-ОБ-ЭБ1 – 5 человек, магистранты 1, 2 курса – 4 человека) | 10/20  | Рубцова Л.Н., Чернявская Ю.А. |
| 2     | Кафедра «Менеджмент и общегуманитарные дисциплины»   | Научная лаборатория «Цифровая экономика и общество»  | 8 чел. (студенты 1 курса направлений «Государственное и муниципальное управление», «Менеджмент»)   | 4/7  | Климович А.П., Линченко А.А.  |
| 3     | Кафедра «Менеджмент и общегуманитарные дисциплины»   | Лаборатория по изучению финансово-экономического поведения населения регионов  | 4 чел. (Туляева А.Д., Чернышова К.С., Лакомова Д.В., Трутенко Е.В.)  | 10/25  | Линченко А.А.                 |
| 4     | Кафедра «Менеджмент и общегуманитарные дисциплины»   | Научная студенческая лаборатория «МИФ» (лаборатория по изучению истории Липецкого филиала Финансового университета и истории Липецкой области) | 10 чел. (студенты 1-3 курсов направлений «Государственное и муниципальное управление», «Бизнес-информатика», «Менеджмент»)   | 10/10  | Логунова И.В.                 |
| 5     | Кафедра «Учет и информационные технологии в бизнесе» | Научная лаборатория «Информационно-аналитическое обеспечение управления и принятия решений»  | 8 чел. (ЛПЦ21-ОБ-УА1, ЛПЦ22-ОБ-УА1)  | 4/10   | Шамрина И.В./Морозова Н.С.    |
| 6     | Кафедра «Учет и информационные технологии в бизнесе» | Научная лаборатория Big Data Lab   | 11 чел. (студенты 3-4 курса направления «Бизнес-информатика»)  | 6/12   | Рязанцева Е.А.                |

| № п/п | Структурное подразделение                          | Формат и название научного сообщества   | Количество участников (курс, группа)  | Количество заседаний в год / количество докладов | ФИО научного руководителя       |
|-------|--|---|---|--|---------------------------------|
| 7     | Кафедра “Экономика и финансы”                      | Научная лаборатория «Развитие финансово-кредитной системы России в новых условиях цифровой экономики» | 20 чел. (студенты 1-4 курса направлений “Финансы и кредит”, “Экономическая безопасность хозяйствующих субъектов”)             | 10/20  | Рубцова Л.Н.                    |
| 8     | Все кафедры  | Научное студенческое общество   | 28 студентов из всех курсов   | 4  | Смыслова О.Ю.                   |
| 9     | Кафедра «Менеджмент и общегуманитарные дисциплины» | Научная лаборатория «Цифровая экономика и общество»   | 37 студентов (студенты 1-курсов направлений «Государственное и муниципальное управление», «Бизнес-информатика», «Менеджмент») | 6/7  | Климович А.П.,<br>Линченко А.А. |

Работа в рамках лабораторий ведется по основным направлениям исследований кафедр и выражается в привлечении студентов и молодых ученых к научной деятельности в рамках комплексной темы научно-исследовательской работы Финансового университета, содействию в выборе индивидуального научного направления, проведении научных, проблемных заседаний, заслушивании и обсуждении на них докладов, в подготовке к участию в научных конференциях, конкурсах, грантах и других научных мероприятиях. Студенты и магистранты включены в систему научных мероприятий кафедр, что позитивно влияет на возрастания интереса к научной деятельности, повышает заинтересованность в публикациях результатов своих исследований и способствует качественному выполнению курсовых и выпускных квалификационных работ.

Особенностями развития системы НИРС филиала является совершенствование формата традиционных научных мероприятий и организация участия в новых студенческих научных мероприятиях, повышение массовости и эффективности научно-исследовательской работы студентов. За 2022 г. студентами филиала подготовлено и опубликовано 137 научных работ в сборниках научных статей и периодических изданиях, что на 9 работ больше предыдущего периода. Наилучший показатель научной активности получен в направлении участия студентов филиала в различных международных, всероссийских и региональных конкурсах и мероприятиях (256 студентов), что подтверждается получением рекордного для филиала числа призовых мест – 225. Таким образом в филиале научная активность студентов имеет тенденцию к росту при том, что контингент учащихся сокращается.

Динамика участия студентов в научных мероприятиях отражена в таблице 16.

Показатели участия студентов филиала в научных мероприятиях  
за 2018–2022 гг.

| Показатели   | 2018г. | 2019г. | 2020г. | 2021г. | 2022г. |
|--|--------|--------|--------|--------|--------|
| Количество статей, опубликованных студентами под руководством преподавателей кафедр филиала  | 165    | 134    | 183    | 128    | 137    |
| Студенты кафедр филиала, участвовавшие в научных мероприятиях, всего чел.  | 1218   | 1103   | 1039   | 1023   | 998    |
| Количество студентов кафедр филиала, участвовавших с докладами (в т.ч. в соавторстве с преподавателями кафедр) на научных конференциях, чел. | 408    | 402    | 395    | 440    | 387    |
| Работы студентов, участвовавших на различных конкурсах, олимпиадах, ед.  | 100    | 215    | 202    | 250    | 256    |
| Количество студентов, получивших награды на конкурсах  | 78     | 135    | 158    | 218    | 225    |

Участие студентов в ежегодных конкурсах научных работ, международных, всероссийских и межвузовских научно-практических конференциях и семинарах направлено на формирование универсальных компетенций, установленных требованиями ФГОС ВО по соответствующим направлениям подготовки и служит дополнительным стимулом для повышения их научно-исследовательской активности и развития способностей к оценке, обобщению и интерпретации результатов исследуемых процессов, относящихся к области профессиональной деятельности.

Количество студентов филиала, участвовавших в различных конкурсах и олимпиадах возросло, а также возросло количество студентов, получивших награды на конкурсах. Это свидетельствует о повышении качества представляемых на конкурс работ и росте научно-исследовательского интереса студенческой молодежи.

#### 4.6. Подготовка научно-педагогических и научных кадров высшей квалификации

В филиале продолжается наращивание научного потенциала научной школы. В результате проводимых мероприятий по развитию научно-педагогических кадров филиала, ведутся работы по развитию научной школы «Управление устойчивым развитием территорий» на базе кафедр «Менеджмент и общегуманитарные дисциплины» и «Учет и информационные технологии в бизнесе» (совместно с другой кафедрой филиала). Научный потенциал в этом направлении можно оценить, как высокий.



Трое преподавателей активно работают над докторскими диссертациями (Исмаилова Т.Ю., Логунова И.В., Линченко А.А.) и четыре человека над кандидатскими диссертациями (Макаров И.Н., Юрова П.Н., Иванова А.А. и Иванова Н.В.).

#### 4.7. Организация и проведение научных мероприятий

Научно-исследовательская работа преподавателей филиала носит систематический и результативный характер. Это во многом определяется наличием мероприятий внутри кафедр, которые дают возможность развивать исследования различной научной направленности, а также взаимодействовать между кафедрами, решая общие проблемы на уровне проведения семинаров, конференций, круглых столов и совместных публикаций.

В 2022 году проведено общей совокупностью 65 мероприятий на международном, всероссийском, общефилиальском, межкафедральном и внутрикафедральном уровнях. Динамика научных мероприятий указывает на сохраняющийся интерес к научно-исследовательской активности в филиале и к обсуждению в академической среде актуальных вопросов развития современных проблем экономики и общества (рис. 2).



Рисунок 2. Динамика проведения научных мероприятий в филиале

Научно-исследовательская работа кафедр включает исследования по госбюджетным темам и хоздоговорным НИР. Научная работа на кафедрах ведется в соответствии с планом научной работы кафедры в согласовании с планами научной работы филиала и Финансового университета. Планы и отчеты НИР кафедр заслушиваются на заседаниях кафедр и утверждаются на Ученом совете. В течение отчетного периода все запланированные научные мероприятия выполняются в срок и в полном объеме.

Особое внимание в филиале уделяется повышению интенсивности научного общения, которая обусловлена не только использованием современных информационных технологий, но и повышением качества

проводимых научных мероприятий: широко используется видеоконференцсвязь, позволяющая в режиме реального времени проводить обсуждение научных вопросов, привлекая к дискуссии ученых из других вузов страны и зарубежья.

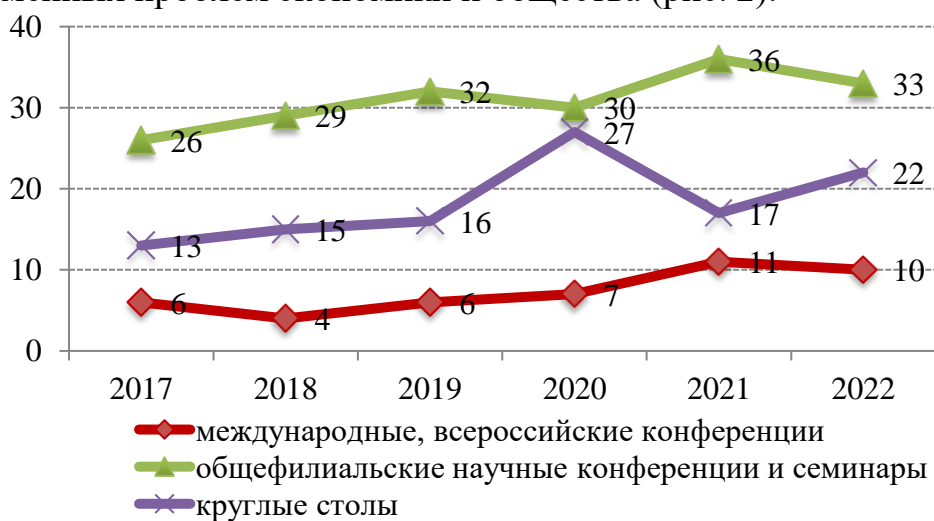
#### 4.8. Публикационная активность

Динамика публикационной активности НПР филиала представлена на рисунке 3.



Рисунок 3. Структура и динамика публикационной активности НПР

В 2022 году по сравнению с 2021 годом произошел рост по следующим основным показателям: общее число публикаций в системе РИНЦ с 2769 до 3517; суммарное число цитирований авторов вуза - с 6713 до 6961; индекс Хирша вуза с 28 до 29 (по данным РИНЦ по состоянию на 10.03.2023г.). Однако на фоне наблюдаемой положительной динамики роста общих наукометрических показателей в 2022 году снизилось количество опубликованных работ в периодических научных журналах РИНЦ, что объясняется снижением значимости данных журналов в системе учета публикационной активности ППС для обеспечения КРІ филиала и показателей мониторинга эффективности деятельности вуза. При этом наблюдается повышение публикации своих научных исследований в индексируемых иностранных изданиях и журналах ВАК РФ, что положительно влияет на формирование соответствующего имиджа Финуниверситета в международных рейтингах вузов. Общее число статей, опубликованных в журналах международных баз Scopus, Web of Science, Russian Science Citation Index на платформе Web of Science возросло с 112 до 127. Суммарное число цитирований авторов вуза в Web of Science и Scopus увеличилось с 91 до 132.

## 5. Международная деятельность

Работа по международному сотрудничеству филиала включает следующие мероприятия:

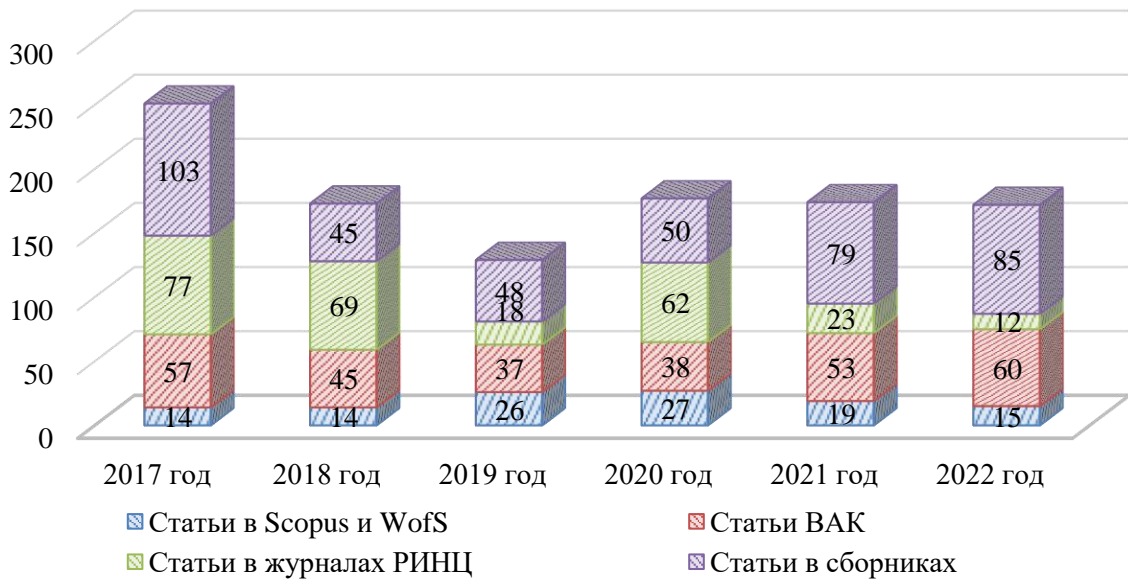
- привлечение студентов иностранных государств для обучения в Липецком филиале Финуниверситета;
- участие студентов филиала в программах международной академической мобильности (обучение в зарубежных вузах);
- заключение договоров о научном сотрудничестве с зарубежными вузами;
- организация международных научно-практических конференций и семинаров;
- организация участия преподавателей в работе международных научно-практических конференций и семинаров;
- издание сборников материалов международных конференций;
- проведение международных студенческих конференций;
- организация международных конкурсов научных студенческих работ;
- организация публикации научных работ преподавателей в зарубежных изданиях.

### 5.1. Участие в международных образовательных, научных и иных программах

В Липецком филиале предпринимаются меры в направлении интеграции в международное научно-образовательное сообщество. Эта работа организуется по линии совместного проведения научно-практических мероприятий.

Сотрудничество с Особой экономической зоной Промышленно-производственного типа «Липецк» способствует привлечению руководителей иностранных предприятий (ООО «СЭСТ-ЛЮВЭ» Италия, ООО «Бекарт Липецк» Бельгия и др.), размещенных на территории ОЭЗ, к участию в международных научно-практических конференциях и круглых столах, проводимых филиалом.

Длительные отношения в рамках научного сотрудничества установлены с высшими учебными заведениями Казахстана, Таджикистана, Киргизии, Украины и Белоруссии. Международные научные контакты поддерживаются и по линии очного участия преподавателей филиала в научно-практических конференциях, программах повышения квалификации, семинарах соответствующего уровня.

В 2022 году было продолжено международное научное сотрудничество филиала с зарубежными партнерами из Федеративной Республики Германии и Польши. В частности, было продолжено взаимодействие с Андреасом Буллером, доктором философии, референтом социального министерства

федеральной земли Баден-Вюртемберг. В результате была подготовлена три статья А. Буллера и А.А. Линченко (в издании Scopus/Web of Science).

В 2022 году при поддержке зарубежных коллег (Александр Климович, ФРГ) на базе Липецкого филиала Финуниверситета была продолжена работа научной лаборатории «Цифровая экономика и общество» (DeasLab), целью которой является изучение влияния цифровых технологий на общественную жизнь. Усилиями участников лаборатории были организованы 5 научных семинаров, а также прочитан авторский образовательный курс «Введение в цифровой капитализм».

В 2022 году научный сотрудник филиала А.А. Линченко продолжил принимать участие в международном проекте «Core Concepts of Historical Thinking», объединившего участников из 15 стран мира под эгидой Университета им Адама Мицкевича в Республике Польша. Проект реализуется до конца 2023 года. Бюджет проекта составляет 3 500 000 €. Также научный сотрудник филиала А.А. Линченко продолжил активную работу в качестве члена редакционного совета международного журнала Journal Social Science Education (Билефельдский университет, ФРГ), индексируемого в Scopus.

В 2021 году научный сотрудник филиала А.А. Линченко вошел в число участников международной научной группы «Memory and Migration», которая была организована на платформе международной ассоциации исследователей памяти.

В общей сложности за период 2018-2022 гг. филиалом и на базе филиала организовано 8 мероприятий с международным участием, в которых приняло участие более 800 человек.

## 5.2. Обучение студентов иностранных государств

В 2022 г. в Липецком филиале Финуниверситета обучалось 26 студентов иностранных государств из 5 стран СНГ (Азербайджан, Казахстан, Таджикистан, Узбекистан, Украина) и 3 стран дальнего зарубежья (Марокко, Италия, Республика Молдова). Филиал проводит работу по привлечению студентов данной категории, о чем свидетельствует их стабильное число за период с 2018 по 2022 гг. (таблица 17). Снижение численности иностранных обучающихся обусловлено следующими факторами:

отчислением иностранных обучающихся в связи с завершением обучения и получением высшего образования;

получением иностранными обучающимися гражданства РФ в период обучения;

снижением международной академической мобильности, вызванной закрытием международного сообщения, связанного с распространением новой коронавирусной инфекции.

Динамика численности студентов иностранных государств в Липецком филиале Финуниверситета за 2018 – 2022 гг.<sup>4</sup>

| Страна       | 2018 |     | 2019 |     | 2020 |     | 2021 |     |      | 2022 |     |      |
|--------------|------|-----|------|-----|------|-----|------|-----|------|------|-----|------|
|              | ЗФО  | ОФО | ЗФО  | ОФО | ЗФО  | ОФО | ЗФО  | ОФО | ОЗФО | ЗФО  | ОФО | ОЗФО |
| Италия       |      |     |      |     |      |     |      |     |      | 1    |     |      |
| Азербайджан  | 5    |     | 6    |     | 4    |     | 1    | 1   |      | 1    | 1   |      |
| Армения      |      |     |      | 1   |      | 1   |      | 1   |      |      |     |      |
| Казахстан    |      | 3   |      | 4   |      | 3   |      | 1   |      |      | 1   |      |
| Таджикистан  |      |     | 1    |     | 1    |     | 1    | 1   |      | 1    | 1   |      |
| Туркмения    | 2    |     | 2    |     | 1    |     |      |     |      |      |     |      |
| Узбекистан   | 7    | 1   | 5    | 1   | 6    | 1   | 4    |     | 3    | 4    |     | 10   |
| Украина      | 3    |     | 3    |     | 4    |     | 3    |     |      | 2    | 2   |      |
| Марокко      |      |     |      |     |      |     |      |     |      |      | 1   |      |
| Молдова      |      |     |      |     |      |     |      |     |      |      |     | 1    |
| <b>ИТОГО</b> | 21   |     | 23   |     | 21   |     | 16   |     |      | 26   |     |      |

### 5.3. Международная академическая мобильность студентов

Филиал активно занимается поддержанием и расширением международных отношений, в том числе для создания условий и содействия мобильности студентов и преподавателей. Результатом развития международной деятельности стала победа студентов филиала конкурсе на участие в программах долгосрочной международной академической мобильности.

По итогам конкурсного отбора, проведенного в феврале 2022 года в 2022-2023 учебном году запланировано обучение в иностранных образовательных организациях по программам долгосрочной академической мобильности (период обучения – 6 месяцев) студенток Дмитриевой П.И. (3 курс, направление «Экономика», профиль «Финансы и кредит») в Хозяйственной академии им. Д. Ценова (г. Свиштов, Болгария) и Гуляевой А.Д. (2 курс, направление «Экономика», профиль «Экономическая безопасность хозяйствующих субъектов») в университет Пандион (г. Афины, Греция). Срок начала обучения может быть перенесен на неопределенный период в связи с пандемией, вызванной COVID19 и международными санкциями.

<sup>4</sup> ЗФО – заочная форма обучения, ОФО – очная форма обучения, ОЗФО – очно-заочная форма обучения

## **6. Внеучебная, социальная, воспитательная работа**

Для всестороннего развития студентов является важным не только формирование его профессиональных качеств, но и личных, на совершенствование которых направлена внеучебная, социальная и воспитательная работа филиала.

Внеучебная работа филиала проводится в соответствии с Концепцией воспитательной работы. Каждый год филиал совершенствует мероприятия социальной направленности, культурно-массовые, патриотические, волонтерские и спортивные мероприятия, организуя условия для благоприятной образовательной среды в университете.

### **6.1. Организация воспитательной работы, в том числе участие студентов и НПП в общественно-значимых мероприятиях**

Воспитательная работа является составной частью образовательной деятельности Липецкого филиала Финуниверситета, она направлена на улучшение условий развития творческого, образовательного и молодежного пространства.

Главная цель филиала в области воспитательной работы – создание максимально благоприятных условий для проявления всех возможностей обучающихся, которые помогут им развить самостоятельность, активность, инициативность и творческое мышление, а также расширение вариативности воспитательной работы с учетом индивидуальных потребностей, интересов и способностей обучающихся.

Воспитательная работа в филиале осуществляется в соответствии с календарными планами.

В качестве основных задач филиала в воспитании обучающихся в течение отчётного периода необходимо выделить:

- формирование у студентов мотивации к профессиональной деятельности, стремление к саморазвитию и самообразованию;
- создание условий в филиале для раскрытия творческого потенциала талантливой молодежи;
- формирование в студенческой молодежной среде системы социально значимых ценностей;
- создание системы социально-психологической поддержки студенческой молодежи;
- формирование информационно-образовательной среды для развития личности.

Большое внимание было уделено работе по совершенствованию концепции воспитательной работы, внедрению в нее новых форм и методов работы.

## 6.2. Волонтерство, творчество, спорт

Волонтерский сектор филиала осуществляет свою работу различных направлениях. Основным видом его деятельности является событийное волонтерство – добровольческая деятельность, направленная на помощь в организации и проведении крупных значимых событий местного, регионального уровня.

За прошедший период представители сектора приняли участие в следующих мероприятиях в качестве волонтеров:

- общероссийская онлайн-акция «Свеча памяти»;
- общероссийский проект «Федеральная комфортная городская среда»;
- общероссийская акция, приуроченная к Дню солидарности в борьбе с терроризмом;
- областная акция «День донора»;
- областная акция – «Общегородской субботник»;
- проект «Поезд Победы»;
- шествие «Бессмертный полк».

А также организовали такие мероприятия как:

- внутривузовская акция по сбору отработанных батареек «Спаси ёжика»;
- внутривузовские экологические акции по сбору макулатуры;
- внутривузовская акция «Помни меня», посвященная Дню Победы;
- внутривузовская интеллектуальная игра, посвященная Дню Победы;
- внутривузовская акция по сбору помощи для бойцов СВО;
- внутривузовская патриотическая акция ко Дню защитника Отечества «Открытка для солдата»;
- ежегодная внутривузовская новогодняя акция «Подарок от Деда Мороза» для Г(О)БУ «Боринский центр помощи детям, оставшимся без попечения родителей, и содействия семейному устройству» и Центра помощи детям, оставшимся без попечения родителей имени Э.Б. Белана;
- ежегодный интеллектуально-развлекательный квест, посвященный Дню борьбы со СПИДом.

Волонтеры университета в течение года помогали с организацией мероприятий в рамках фестиваля Всероссийского физкультурно-спортивного комплекса "Готов к труду и обороне" (ГТО).

В рамках профориентационной деятельности филиала волонтеры помогали с организацией серии интеллектуальных игр в школах города Липецка.

Обучающиеся принимали участие в следующих спортивных соревнованиях, проводимых государственными, общественными и другими организациями, осуществляющими свою деятельность в области спорта:

- Региональный этап 41-й Всероссийской массовой лыжной гонки «Лыжня России»;
- Всероссийский день ходьбы;
- Всероссийский День бега «Кросс Нации»;
- Областной фестиваль студенческого спорта «Универсиада 2023»;
- Областная акция «Ночной партизанский забег»;
- Серия игр футбольного турнира «Total Soccer League (TSL)».

Физкультурно-массовыми мероприятиями охвачены студенты всех курсов. В филиале были проведены следующие массовые спортивные мероприятия: «Осенний день бега», «Весенний день бега», «Веревочный курс». Организуются и внутривузовские спортивные встречи и матчи.

Студенты университета активно занимаются культурно творческой деятельностью. В университете проводится ряд традиционных мероприятий «День знаний», «Новый год», «Мисс и мистер Финуниверситета», «День российского студента», День защитника Отечества, Международный женский день, «Студвесна». Активисты творческого сектора проводят осенний и зимний творческие мастер классы.

В городском молодежном фестивале художественной самодеятельности «Студенческая весна — 2022» филиал получил награды в номинациях: «Программа – творческий коллектив филиала (3 место), номинация «Журналистика. Публикация» (1 место), «Театральное направление. Театр малых форм» (2 место), «Театральное направление. Художественное слово» (2,3 место), «Вокальное направление. Эстрадное пение. Соло» (3 место), «Танцевальное направление. Современный танец. «Мантра» (специальный приз), «Танцевальное направление. Уличный танец» - коллектив «CGD» филиала (специальный приз), «Театральное направление. За сценарий и режиссуру программы» (специальный приз).

Студент филиала стал первым вице-мистером Студенчество Липецка – 2022 XI Городского конкурса интеллекта, творчества и спорта «Мисс и Мистер Студенчество Липецка».

Команда КВН филиала приняла участие в городском проекте «Университетская лига КВН».

В 2022 году была организована серия тематических творческо-интеллектуальных мероприятий в рамках проведения «Дня Экономиста», «Недели Менеджмента», «Недели Бизнес-информатики».

Сложившая в филиале система внеучебной и воспитательной работы с учетом очной и заочной форм обучения в целом отвечает необходимым требованиям.

### 6.3. Студенческое самоуправление

Самой большой общественной студенческой организацией филиала является Студенческий совет. В рамках работы Студенческого совета в



университете функционируют секторы: волонтерский, творческий, учебный, КВН, спортивный, информационный, научный и кураторство.

В 2022 году в филиале были реализованы проекты студенческого самоуправления, направленные на формирование активной жизненной позиции, студентов, развивающие их социальную и творческую активность: «Школа кураторов», «Школа актива», «Кубок групп первокурсников», «Диалог Финуниверситета», «ПобедительГО».

Ежегодно в филиале проводится мероприятия по итогу активной работы студентов в течение года – конкурсы «Лучшая учебная группа», «Лучший студент», «Лучший куратор».

Особенно важной является деятельность филиала, направленная на адаптацию студентов-первокурсников в студенческой и университетской среде. С этой целью студенты-кураторы из числа старшекурсников осуществляют мероприятия на командообразование и сплочение.

Студенческий совет провел круглый стол по развитию студенческого самоуправления и корпоративным ценностям для активистов совета.

Деятельность информационного сектора велась в направлениях: освещение работы Студенческого совета в социальной сети «ВКонтакте» (группа «FU TODAY»), в информационном, фото- и видеосопровождениях событий.

Также информационный сектор подготовил выпуски ежегодных студенческих газет "Финэкспресс" и "INFU".

В рамках студенческой научной лаборатории «Миф» выпускается газета «Ретроспектива».

Учебный сектор за прошедший год организовал 3 студенческих кейс-чемпионата, 23 интеллектуальной игры.

Команда студентов Липецкого филиала Финуниверситета, победившая в проекте по избирательному праву, 14 декабря посетила с экскурсией Центризбирком. Также команды филиала заняли 1 и 2 место во Всероссийском предпринимательском турнире «Я в деле» и выиграла поездку на предпринимательскую сессию в Москву. Студенты филиала стали лауреатами Межрегионального студенческого конкурса «Финграмотность – это тема!» по созданию контента для социальных сетей, а также победителями Всероссийского интеллектуально-творческого проекта для студентов Финансового университета при Правительстве Российской Федерации «Финансовая медиатека» («Проект ФИНмедиатека») и выиграла поездку в ГУ Банка России.

Студентка филиала заняла 3 место в городском конкурсе социальных проектов «Молодой лидер города Липецка 2022». Также студентка филиала стала победительницей акции «Липчанка года 2023» среди студенческой молодежи. Четыре студента филиала вошли в состав Молодежного Парламента города Липецка 12 созыва при Липецком городском Совете депутатов.

Филиал обеспечивает участие студентов в мероприятиях по развитию студенческого самоуправления: всероссийский молодёжный образовательный летний форум «Территория смыслов», Всероссийском конкурсе «Мой город — моя забота», в проекте Студенческого совета Финансового университета Москвы «Школа актива», Патриотическо-туристическом слете студенческого актива филиалов Финуниверситета.

Представитель Студенческого совета является членом Ученого совета филиала и стипендиальной комиссии. Студенческий совет проводит постоянные заседания с участием заместителя директора по воспитательной работе, встречи с директором, в том числе в рамках традиционного мероприятия «Час директора».

С целью профилактики религиозно-политического экстремизма и формирования российской идентичности осуществляется повышение привлекательности мероприятий патриотической и гражданской направленности. Это встречи с представителями администрации города, представителями работодателей, игры и мастер-классы, волонтерские и патриотические акции.

#### 6.4. Система наставничества

В 2019 г. в Финансовом университете запущена программа наставничества с целью развития лидерского и карьерного потенциала студентов с помощью выпускников, добившихся успехов в своих профессиональных областях.

В Липецком филиале проводится работа по запуску программы наставничества. С этой целью актуализированы сведения об известных выпускниках, представителях бизнес-сообщества и органов власти, как потенциальных работодателей. Среди наставников – ведущие преподаватели филиала и выпускники.

В течение 2022 года в филиале прошли встречи с известными выпускниками-работодателями в онлайн формате и на площадке филиала.

Большое внимание уделяется гражданско-патриотическому воспитанию студентов. В течение учебного года студенты филиала принимают активное участие во множестве городских и областных мероприятий, организуют ряд мероприятий, направленных как на военно-патриотическое воспитание, так и на гражданско-правовое.

В Липецком филиале Финуниверситета дорожат традициями, бережно храня память о прошлом. В музее истории Липецкого филиала Финуниверситета, созданном в 2005 году усилиями преподавателей и студентов, оформлены стенды, рассказывающие об истории, о профессорско-преподавательском составе, о знаменитых выпускниках филиала, о преподавателях-участниках Великой Отечественной войны. Также в экспозиции музея представлены документы и фотографии, рассказывающие о

становлении и развитии филиала, хранятся личные вещи преподавателей и выпускников. Экспозиция музея постоянно пополняется.

### 6.5. Меры по противодействию COVID19

Руководство Липецкого филиала Финуниверситета принимало все надлежащие меры по предотвращению распространения в университете новой коронавирусной инфекции (COVID-19), в том числе при организации учебного процесса.

В частности, для обеспечения безопасности и противодействия распространению COVID-19 с момента объявления пандемии в Финансовом университете изменены технологии организации учебного процесса, внесены изменения в локальные нормативные акты.

При необходимости, в рамках организации учебного процесса отработан перевод обучения в формат ЭО и ДОТ.

В соответствии с приказом Липецкого филиала от 28.09.2021 №96/о «Об утверждении Регламента организации учебного процесса при выявлении заболевшего новой коронавирусной инфекцией (COVID-19) в Липецком филиале Финуниверситета» в случае выявления в учебной группе обучающегося, заболевшего новой коронавирусной инфекцией, все обучающиеся данной группы могут быть направлены на изоляцию на 7 календарных дней, а занятия будут проводиться с применением ДОТ в соответствии с утвержденным и размещенным на официальном сайте филиала расписанием.

Одновременно для обеспечения безопасности обучающихся и работников, а также предотвращения распространения коронавирусной инфекции COVID-19 в филиале реализована система организации и контроля выполнения санитарных мероприятий.

Обеспечивается регулярный контроль по выполнению профилактических мероприятий по текущей дезинфекции за осуществлением ежедневной влажной уборки производственных, служебных помещений с применением дезинфицирующих средств вирулицидного действия, особое внимание уделяется дезинфекции дверных ручек, выключателей, поручней, перил, контактных поверхностей, мест общего пользования (комнаты приемы пищи, отдыха, туалетных комнат и т.п.), во всех помещениях с требуемой кратностью обработки.

Более подробно вопросы организации образовательной деятельности рассмотрены в 2.5. Организация образовательной деятельности в условиях предотвращения распространения новой коронавирусной инфекции (COVID-19)

Для профилактики новой коронавирусной инфекции (COVID-19) обеспечена возможность проведения вакцинации как для ППС, так и для студентов. В настоящее время процент вакцинированных среди ППС составляет 100%, среди студентов – 69%.

## 7. Материально-техническое обеспечение

### 7.1. Общая характеристика имущественного комплекса и инфраструктуры

Для реализации образовательного процесса филиал располагает необходимыми помещениями для проведения аудиторных занятий, в том числе лекционными аудиториями, компьютерными классами и классами для самостоятельной подготовки студентов.

Обучение студентов проходит в двух зданиях. Основное здание расположено по адресу: 398050, г. Липецк, ул. Интернациональная, д. 126, находится в собственности Финуниверситета на праве оперативного управления, общей площади 2565 кв.м. Аренднуемое помещение - Профессиональный лицей № 10 по адресу: г. Липецк, ул. 9 Мая, д. 20, а, площадью 2000 кв.м.

Для организации учебного процесса в соответствии с образовательными стандартами в филиале имеется 2 компьютерных класса, методический кабинет и читальный зал, оборудованные компьютерами, 17 аудиторий на 1000 посадочных мест. В арендуемом помещении 18 аудиторий на 1520 посадочных мест. Обучение студентов осуществляется по скользящему графику с 8-00 до 21-40.

В Липецком филиале Финуниверситета в эксплуатации находится 149 ПК объединенных в локальную сеть. Филиал подключен к сети Internet без ограничения объема трафика. Тип канала – ВОЛС, скорость – 55 Мбит/с. Сотрудники филиала используют 29 ПК. Все аудитории филиала, используемые для проведения занятий со студентами, оборудованы средствами вычислительной техники.

Филиал использует следующее основное специальное ПО для решения организационно-управленческих задач: систему электронного документооборота «Директум», оптического распознавания текстов Fine Reader, графический редактор, систему нелинейного видеомонтажа Pinnacle Systems Studio HD, графический пакет Adobe Photoshop CS5, а также программный комплекс для учета на основе 1С (Бухгалтерия 8.3, Зарплата-кадры 8.3).

В качестве актового зала используется 2-х уровневая римская аудитория № 508, в которой установлены проекционное широкоформатное лазерное оборудование, мультимедийные и звуковые средства.

### 7.2. Организация питания

Для организации питания студентов в Липецком филиале Финуниверситета имеется буфет общей площадью 61 кв.м. (договор от 01.01.2019 г.).

### 7.3. Медицинское обслуживание

Для оказания студентам и работникам филиала первой медицинской помощи в филиале оборудован медицинский кабинет и заключен договор с ГУЗ ЛГБ № 3 «Свободный сокол» (договор безвозмездного пользования помещением от 01.10.2015 №Д-30/402), работает медицинский персонал - медицинская сестра (договор на медицинское обслуживание от 24.07.2019).

### 7.4. Спортивно-оздоровительная инфраструктура

В соответствии с договором долгосрочной аренды студенты филиала занимаются в спортивном зале Липецкого политехнического техникума (адрес спортивного объекта внесен в лицензию филиала).

### 7.5. Инфраструктура для лиц с ОВЗ и инвалидов

В Липецком филиале Финуниверситета для лиц с ограниченными возможностями здоровья и инвалидов созданы следующие условия:

Создана безбарьерная среда, включающая:

1. Обеспечение доступа в здание образовательной организации инвалидов и лиц с ограниченными возможностями здоровья:

- имеется стационарный пандус;
- входная группа обеспечена кнопкой вызова персонала с информацией, выполненной рельефно-точечным шрифтом Брайля;
- на фасаде здания установлена вывеска с названием, юридическим адресом и распорядком работы образовательного учреждения, выполненная рельефно - точечным шрифтом Брайля;
- расширенные входные группы предоставляют возможность беспрепятственного входа и выхода;
- в фойе установлена тактильная мнемосхема, выполненная по системы Брайля с информацией о месте получения образовательных услуг;
- для перемещения маломобильных групп населения по лестничному пролету 1 этажа имеется лестничный универсальный мобильный подъемник, перила оборудованы дополнительными поручнями;
- туалетная комната с расширенным дверным проемом оборудована отдельной кабиной и умывальником с приспособлениями для маломобильных групп населения, кнопкой вызова персонала и указателями, выполненными по системе Брайля;
- маршруты движения, места получения образовательных услуг обозначены тактильными указателями, табличками и контрастными наклейками;

- назначены ответственные за помощь при передвижении по филиалу.

2. Имеются в наличии оборудованные учебные кабинеты для проведения лекционных и практических занятий, библиотека, объекты спорта,

приспособленных для использования инвалидами и лицами с ограниченными возможностями здоровья:

- аудитория №129 для проведения занятий лекционного типа (1 этаж здания филиала) с расширенным дверным проемом и оборудованным учебным местом для инвалидов и лиц с ограниченными возможностями здоровья;

- аудитория №106 для проведения занятий семинарского типа, групповых и индивидуальных консультаций, текущего контроля знаний, промежуточной аттестации, самостоятельной работы (1 этаж здания филиала) с расширенным дверным проемом и оборудованным учебным местом с компьютерной техникой для инвалидов и лиц с ограниченными возможностями здоровья;

- аудитория №127 для проведения занятий семинарского типа, групповых и индивидуальных консультаций, текущего контроля знаний, промежуточной аттестации, самостоятельной работы (1 этаж здания филиала) с расширенным дверным проемом и оборудованным учебным местом для инвалидов и лиц с ограниченными возможностями здоровья;

- читальный зал библиотеки филиала (1 этаж здания филиала) с расширенным дверным проемом и оборудованным учебным местом для инвалидов и лиц с ограниченными возможностями здоровья.

3. Обеспечены условия питания обучающихся инвалидов и лиц с ограниченными возможностями здоровья:

- пункт общественного питания (буфет) обозначен на тактильной мнемосхеме на входе в здание;

- дверной проем расширенный, оборудованный контрастными наклейками, наличие тактильной таблички с названием объекта и распорядком работы;

- размещение оборудования и мебели позволяет обеспечить условия питания инвалидов и лиц с ограниченными возможностями здоровья.

4. Условия охраны здоровья обучающихся инвалидов и лиц с ограниченными возможностями здоровья:

- созданы в рамках общего медицинского обеспечения учебного процесса (заключен договор с медицинской организацией)

- обеспечивают оказание первой медицинской помощи квалифицированным специалистом (в филиале работает медицинская сестра);

- на 1 этаже здания имеется аптечка первой медицинской помощи;

- в фойе 1 этажа оборудована зона отдыха.

5. Инвалидам и лицами с ограниченными возможностями здоровья обеспечен доступ к информационным ресурсам и информационно – телекоммуникационным сетям Липецкого филиала Финуниверситета:

- версия для слабовидящего сайта филиала соответствует ГОСТ Р 52872-2012;

- все компьютеры в компьютерных залах (ауд. №№ 106, 127, 129, читальный зал библиотеки) имеют доступ к информационным системам и информационно-телекоммуникационным сетям, предусмотрены места

(компьютер на столе у дверного проема) для обучающихся с нарушением опорно-двигательного аппарата;

- организована специализированная зона оказания образовательных услуг для обучающихся с ОВЗ (в т.ч. слабовидящих и слепых). С этого рабочего места обеспечивается доступа к сети Интернет, электронной почте, информационно-образовательному portalу Финуниверситета, к учебным ресурсам локально-вычислительной сети филиала и сайту филиала и Финуниверситета;

- заключены договоры с электронными библиотечными системами (ЭБС) на предоставление услуг, позволяющих использовать ЭБС студентами с ОВЗ и инвалидам:

- заключены договоры с электронными библиотечными системами (ЭБС) на предоставление услуг, позволяющих использовать ЭБС студентами с ОВЗ и инвалидам:

- у ЭБС Znanium.com имеется версия для слабовидящих, соответствующая ГОСТ Р 52872-2012;

- у ЭБС «Лань» масштаб страницы можно увеличить и использовать полноэкранный режим отображения книги, а также создано мобильное приложение с интегрированным синтезатором речи;

- у ЭБС «ЮРАЙТ» имеется версия для слабовидящих, соответствующая ГОСТ Р 52872-2012;

- у ЭБС BOOK.RU доступна адаптивная версия сайта для слабовидящих;

- у ЭБС «Университетская библиотека онлайн» имеет функционал изменения размера шрифта для студентов с ограниченными возможностями по зрению, а также коллекцию аудиокниг и соответствует федеральным государственным стандартам обучения третьего поколения, в том числе в отношении требований, предъявляемых к процессу обучения лиц с ограниченными возможностями здоровья;

- у ЭБС «IPRbooks». ООО «Ай Пи Эр Медиа» является разработчиком программ и адаптивных технологий для инклюзивного образования в целях обучения людей с нарушениями зрения: версии сайта ЭБС для слабовидящих, соответствующую ГОСТу 52872-2012 «Интернет ресурсы. Требования доступности для инвалидов по зрению», о чем соответствует экспертное заключение Всероссийского общества слепых (<http://www.iprbookshop.ru/assets/files/pdf/files/wv.pdf>); эксклюзивной программы не визуального доступа к информации WV-Reader IPRbooks для мобильных устройств, которая позволяет работать со специальными книгами без визуального контакта. Издания для этого приложения соответствуют профилям обучения, на которых могут обучаться слабовидящие и незрячие студенты, и соответствуют ФГОС ВО и образовательным стандартам высшего образования Финансового университета. Данная программа также имеет экспертное заключение (<http://www.iprbookshop.ru/assets/files/Reader.pdf>), имеется коллекция аудиокниг.

6. Обеспечен доступ к электронным образовательным ресурсам для использования инвалидами и лицами с ограниченными возможностями здоровья:

- рамочные адаптивные образовательные программы (размещены на сайте Липецкого филиала Финуниверситета);
- обеспечен доступ к информационно-образовательному portalу Финансового университета.

7. Наличие специальных технических средств обучения коллективного и индивидуального пользования для инвалидов и лиц с ограниченными возможностями здоровья:

- оборудована учебная аудитория, укомплектованная специализированной мебелью и компьютерной техникой с широкоформатным монитором, колонки, портативный видеоувеличитель, принтер и клавиатура для печати/ввода информации рельефно-точечным шрифтом Брайля, специализированное программное обеспечение экранного доступа:

- система информационная для слабослышащих переносная «Исток А2»;
- автономно-мобильное подъемно-транспортное средство перемещения людей на инвалидных колясках по лестницам (лестничный подъемник) Roby T09;

- стол адаптированный (для детей и взрослых с двигательными нарушениями, регулируемый по высоте);

- видеоувеличитель портативный HV-MVC, кнопки управления тактильно различимы;

- портативный тактильный дисплей Брайля «Focus 14 Blue»;

- звукоусиливающая аппаратура.

- специализированное программное обеспечение-программа экранного увеличения с речевой поддержкой и синтезаторами речи: JAWS for Windows; NVDA и addon к NVDA; VocaliserExpressive; Tuple; RHVoice; «Горыныч»; «Балаболка»

8. Филиалом заключены договоры о социальном партнёрстве:

- с Липецким региональным отделением Общероссийской общественной организации инвалидов «Всероссийское общество глухих» (договор от 06.11.2019 г.);

- с Липецкой областной организацией общероссийской общественной организации инвалидов «Всероссийского Ордена Трудового Красного Знамени Общество Слепых» (договор от 06.11.2019 г.).

Разработана и утверждена нормативно-правовая база, определяющая прием (порядок проведения вступительных испытаний), обучение (включая порядок проведения промежуточной аттестации), государственную итоговую аттестацию и последипломное сопровождение лиц с ограниченными возможностями здоровья и инвалидов.

Проведено обучение (повышение квалификации):

руководящего состава филиала по программам:



- «Организация образовательного процесса и доступной среды для обучающихся с инвалидностью и ограниченными возможностями здоровья в вузе»;

- «Особенности инклюзивного образования в вузе»;

научно-педагогических работников и сотрудников по программе:

- «Особенности инклюзивного образования в вузе».

В соответствии с приказом Финансового университета от 11.11.2016 №2219 «Об утверждении Положения об обучении инвалидов и лиц с ограниченными возможностями здоровья в Финансовом университете» все студенты из числа лиц с ограниченными возможностями здоровья и инвалиды, при поступлении на 1 курс, после ознакомления с рамочными адаптированными образовательными программами (которые могут быть скорректированы в соответствии с индивидуальными программами реабилитации инвалидов) подписали заявление об отказе от:

– обучения по адаптированной образовательной программе по направлению подготовки;

– создания специальных условий для получения образования;

– предоставления услуг ассистента (помощника) для получения образования.

Приложение 1. Организационная структура Липецкого филиала Финуниверситета

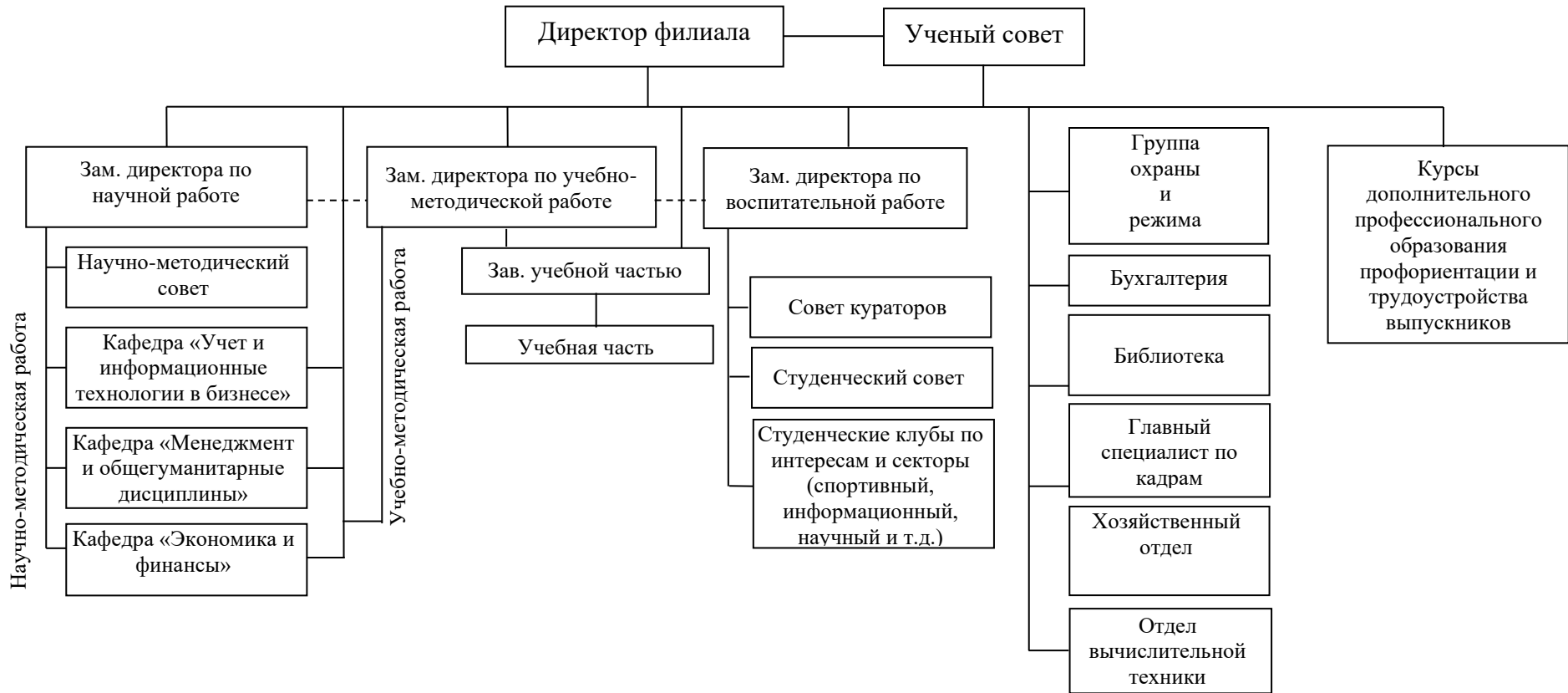

Приложение 2. Реализация целевых показателей Программы развития за 2022 год

| № п/п   | Наименование целевого показателя *   | Целевое значение показателя | Фактическое значение показателя | Наименование мероприятий, направленных на достижение целевого показателя   | Отметка об исполнении (не исполнении) |
|---|--|-----------------------------|---------------------------------|--|---------------------------------------|
| 1   | 2  | 3                           | 4                               | 5  | 6                                     |
| <b>Показатели развития образовательной экосистемы</b> |  |                             |                                 |  |                                       |
| 1.  | Численность обучающихся по программам высшего образования по очной форме обучения, человек   | 375                         | 413                             | 1. Выполнение плана профориентационной работы<br>2. Проведение мероприятий по сохранению контингента обучающихся   | выполнено                             |
| 2.  | Численность школьников, занимающихся в Филиале на программах профильной ориентации, человек  | 300                         | 315                             | Университетские субботы, подготовительные курсы для школьников   | выполнено                             |
| 3.  | Количество школ, получающих методическую поддержку Филиала, единиц   | 12                          | 70                              | 1. Активная профориентационная работа: проведение дней финансовой грамотности в школах.<br>2. Проведение интеллектуальных игр, проведение Олимпиад для школьников и студентов колледжей<br>3. Всероссийский экономический диктант  | выполнено                             |
| 4.  | Численность участников интеллектуальных мероприятий для школьников, проводимых Филиалом, человек   | 790                         | 2240                            | 1. Интеллектуальные игры, проводимые в школах и на площадке Липецкого филиала.<br>2. Олимпиады Всероссийского уровня и внутривузовские<br>3. Конкурсы для школьников и студентов колледжей.<br>4. Проведение Недели науки<br>5. Кейс-чемпионаты для школьников и студентов колледжей | выполнено                             |
| 5.  | Средний балл ЕГЭ зачисленных на очную форму обучения по программам бакалавриата на места, финансируемые за счет средств федерального бюджета, балл | 79,3                        | 82,4                            | 1. Привлечение в филиал талантливой молодежи в рамках выполнения плана профориентационной работы<br>2. Ежедневный контроль среднего балла ЕГЭ поступающих в Липецкий филиал на места за счёт средств федерального бюджета и по договорам в период проведения приёмной кампании.      | выполнено                             |

| № п/п | Наименование целевого показателя *  | Целевое значение показателя | Фактическое значение показателя | Наименование мероприятий, направленных на достижение целевого показателя  | Отметка об исполнении (не исполнении) |
|-------|---|-----------------------------|---------------------------------|---|---------------------------------------|
| 6.    | Доля иностранных обучающихся по программам высшего образования в общей численности обучающихся по программам высшего образования по очной форме, процентов  | 1,9                         | 1,9                             | 1. Привлечение в филиал иностранных обучающихся в рамках выполнения плана профориентационной работы.<br>2. Проведение мероприятий по сохранению контингента обучающихся   | выполнено                             |
| 7.    | Доля образовательных программ высшего образования по очной форме обучения, имеющих внешнюю независимую оценку качества, в общей численности образовательных программ высшего образования по очной форме обучения, процентов | 12                          | 19                              | 1. Привлечение в филиал абитуриентов на программы, прошедшие профессионально-общественную аккредитацию в рамках выполнения плана профориентационной работы.<br>2. Проведение мероприятий по сохранению контингента обучающихся  | выполнено                             |
| 8.    | Доля студентов, поступивших на обучение по программам магистратуры и имеющих высшее образование, полученное в других образовательных организациях, от общего числа поступивших в магистратуру, процентов                    | 22                          | 36                              | Работа по привлечению выпускников на программы магистратуры в течение всего периода обучения  | выполнено                             |
| 9.    | Численность обучающихся на программах дополнительного профессионального образования, человек  | 560                         | 1109                            | 1.Продолжить проводить профориентационную работу по привлечению слушателей на программы ДПО;<br>2.Продолжить участвовать в электронных торгах ;<br>3.Разработать новые программы повышения квалификации и профессиональной переподготовки, востребованные на рынке образовательных услуг; | выполнено                             |
| 10.   | Доля дополнительных профессиональных программ, реализуемых с использованием онлайн обучения и /или дистанционных образовательных технологий , процентов   | 12                          | 12                              | 1.Подготовить программы семинаров для студентов , подготовительный курс для школьников с использованием дистанционных образовательных технологий  | выполнено                             |

| № п/п  | Наименование целевого показателя *  | Целевое значение показателя | Фактическое значение показателя | Наименование мероприятий, направленных на достижение целевого показателя  | Отметка об исполнении (не исполнении) |
|--|---|-----------------------------|---------------------------------|---|---------------------------------------|
| 11.  | Доля электронных учебных курсов в электронной информационно-образовательной среде филиала (виртуальном образовательном кампусе) от общего числа реализуемых дисциплин   | 20                          | 90                              | 1. Выполнение Плана УМР на 2022 год<br>2. Обучение НПР навыкам работы в LMS Moodle на базе Кузницы кадров Финансового университета<br>3. Работа НПР по подготовке ЭУК в LMS Moodle          | выполнено                             |
| 12.  | Доля учебных дисциплин с использованием онлайн-курсов и других цифровых ресурсов в общем объеме дисциплин, процентов  | 0,4                         | 0,5                             | 1. Привлечение студентов для использования онлайн-курсов Финансового университета<br>2. Привлечение студентов для использования онлайн-курсов и других цифровых ресурсов на иных платформах | выполнено                             |
| 13.  | Доля студентов – участников проектной работы с внешним заказчиком, процентов  | 0,5                         | 0,7                             | Реализация приказа ректора от 20.10.2017г. №1832/0 «Об утверждении Положения о деятельности временных творческих студенческих коллективов в Финансовом университете»                        | выполнено                             |
| 14.  | Доля научно-педагогических работников из числа работодателей, участвующих в реализации практико-ориентированных образовательных программ, процентов   | 20,5                        | 21                              | Привлечение НПР в рамках выполнения требований ФГОС по реализуемым образовательным программам   | выполнено                             |
| <b>Результаты модернизации научно-исследовательской и инновационной деятельности</b> |   |                             |                                 |   |                                       |
| 15.  | Количество фундаментальных и прикладных научных исследований, единиц  | 5                           | 5                               | Выполнение плана НИД на 2022 год  | выполнено                             |
| 16.  | Количество публикаций по приоритетным направлениям научно-технологического развития Российской Федерации в изданиях I и II квартилей по JCR и публикации, отраженные в Arts and Humanities Citation Index в Web of Science Core Collection в расчете на одного научно-педагогического работника, единиц | 0,03                        | 0,03                            | Выполнение плана НИД на 2022 год  | выполнено                             |

| № п/п   | Наименование целевого показателя *   | Целевое значение показателя | Фактическое значение показателя | Наименование мероприятий, направленных на достижение целевого показателя | Отметка об исполнении (не исполнении) |
|---|--|-----------------------------|---------------------------------|--|---------------------------------------|
| 17.   | Количество публикаций по приоритетным направлениям научно-технологического развития Российской Федерации в изданиях I и II квартилей по SNIP в Scopus в расчете на одного научно-педагогического работника, единиц | 0,07                        | 0,07                            | Выполнение плана НИД на 2022 год   | выполнено                             |
| 18.   | Количество международных научно-исследовательских коллективов для осуществления совместных исследований в области фундаментальных и прикладных проблем, единиц   | 1                           | 1                               | Выполнение плана НИД на 2022 год   | выполнено                             |
| 19.   | Объем научно-исследовательских, опытно-конструкторских и технологических работ в расчете на одного научно-педагогического работника, тыс. рублей   | 115                         | 132,7                           | Выполнение плана НИД на 2022 год   | выполнено                             |
| 20.   | Доля доходов от научно-исследовательских, опытно-конструкторских и технологических работ в общих доходах Филиала, процентов  | 3,1                         | 4,3                             | Выполнение плана НИД на 2022 год   | выполнено                             |
| 21.   | Объем средств от научно-исследовательских, опытно-конструкторских и технологических работ, поступивших по договорам с организациями, в расчете на одного научно-педагогического работника, тыс. рублей             | 22                          | 76,67                           | Выполнение плана НИД на 2022 год   | выполнено                             |
| 22.   | Количество международных исследовательских лабораторий, единиц   | 1                           | 1                               | Выполнение плана НИД на 2022 год   | выполнено                             |
| 23.   | Количество результатов интеллектуальной деятельности (нарастающим итогом), единиц  | 1                           | 2                               | Выполнение плана НИД на 2022 год   | выполнено                             |
| <b>Показатели развития кадрового потенциала</b> |  |                             |                                 |  |                                       |

| № п/п  | Наименование целевого показателя *  | Целевое значение показателя | Фактическое значение показателя | Наименование мероприятий, направленных на достижение целевого показателя   | Отметка об исполнении (не исполнении)   |
|--|---|-----------------------------|---------------------------------|--|---|
| 24.  | Доля научно-педагогических работников в возрасте до 35 лет от общего числа научно-педагогических работников, процентов        | 9,1                         | 20,4                            | 1. Привлечение молодых учёных для реализации программ бакалавриата<br>2. Привлечение выпускников из числа работодателей для реализации профильных дисциплин  | выполнено   |
| 25.  | Доля научно-педагогических работников, имеющих ученую степень доктора и кандидата наук, процентов                             | 79,0                        | 81                              | 1. Контроль острепенности НПР.<br>2. Проведение мероприятий по привлечению НПР с учёной степенью   | Показатель снизился в 2022 году, в связи с принятием штатными преподавателями молодых НПР, работающих над написанием кандидатской диссертации |
| 26.  | Доля зарубежных профессоров, преподавателей и исследователей в общей численности научно-педагогических работников, процентов  | 0,5                         | 0,5                             | Для работы в должности научного сотрудника в качестве внешнего совместителя привлечён управляющий по маркетингу компании Aleksej Galinger Einzelunternehmen «Prospektverteilung», работающий в г. Берлин с 2005 года | выполнено   |
| 27.  | Доля работников, прошедших обучение по программам повышения квалификации в течение года, процентов                            | 22                          | 73                              | Вовлечение НПР для участия в программах зимней и летней школы педагогического мастерства   | выполнено   |
| <b>Показатели материально-технической базы и социально-культурной инфраструктуры</b> |   |                             |                                 |  |   |
| 28.  | Количество цифровых технологий, обеспечивающих образовательную, научную и административно-управленческую деятельность, единиц | 7                           | 7                               | Применение и освоение дистанционных информационных технологий в образовательной, научной и административно-управленческой деятельности   | выполнено   |
| 29.  | Доля информационных ресурсов и платформ, интегрированных в единую информационную среду, процентов                             | 70                          | 70                              | Переход на новую платформу - систему личных кабинетов на корпоративном портале org.fa.ru   | выполнено   |
| 30.  | Доля бизнес-процессов, управляемых единой информационной средой, процентов  | 50                          | 50                              | Развитие системы дополнительного профессионального образования с применением информационных и дистанционных технологий   | выполнено   |

| № п/п   | Наименование целевого показателя *   | Целевое значение показателя | Фактическое значение показателя | Наименование мероприятий, направленных на достижение целевого показателя  | Отметка об исполнении (не исполнении) |
|---|--|-----------------------------|---------------------------------|---|---------------------------------------|
| 31.   | Количество мест в проектно-учебном и исследовательском пространстве, коворкинг-зонах, единиц             | 1250                        | 1250                            | Мероприятия согласно плану закупок  | выполнено                             |
| 32.   | Площадь спортивных сооружений, кв.м.   | 267                         | 267                             | Заключение дополнительных соглашений к договору аренды (при необходимости)  | выполнено                             |
| 33.   | Доля студентов, вовлеченных в волонтерское движение, процентов   | 12                          | 12                              | 1. Выполнение плана воспитательной работы<br>2. Участие студентов-волонтеров в различных мероприятиях и акциях: Всероссийском физкультурно-спортивном комплексе «Готов к труду и обороне» среди трудовых коллективов области, проекте «Федеральная комфортная среда», «III Липецком полумарафоне», городском патриотическом квесте «Наша победа», мероприятиях «Недели молодежного служения», «День донора», акциях филиала «Подарок от Деда Мороза» для детей «Боринского ЦПД» и «Подарок от Деда Мороза» для детей Центра помощи детям, оставшимся без попечения родителей имени Э.Б. Белана и др.<br>3. Участие в работе круглых столов, посвященных развитию волонтерского движения | выполнено                             |
| <b>Результаты повышения эффективности управления Филиалом</b> |  |                             |                                 |   |                                       |
| 34.   | Отношение численности научно-педагогических работников к другим категориям работников Филиала, процентов | 53                          | 60                              | Постоянный контроль соотношения численности научно-педагогических работников к другим категориям работников Филиала с целью доведения до целевых значений   | выполнено                             |
| 35.   | Общий объем средств Филиала из расчета на одного научно-педагогического работника, млн. рублей           | 1,6                         | 2,886                           | Мероприятия согласно плану финансово-хозяйственной деятельности   | выполнено                             |



| № п/п | Наименование целевого показателя *   | Целевое значение показателя | Фактическое значение показателя | Наименование мероприятий, направленных на достижение целевого показателя  | Отметка об исполнении (не исполнении) |
|-------|--|-----------------------------|---------------------------------|---|---------------------------------------|
| 36.   | Доля средств, полученных из внебюджетных источников, в общем объеме средств Филиала, процентов                         | 77,5                        | 77,6                            | Выполнение мероприятий согласно плану финансово-хозяйственной деятельности  | выполнено                             |
| 37.   | Отношение средней заработной платы НПР в Филиале (из всех источников) к средней заработной плате по региону, процентов | 200                         | 200                             | 1. Ежемесячный контроль соотношения средней заработной платы НПР в Филиале (из всех источников) к средней заработной плате по региону<br>2. Повышение заработной платы за счёт привлечения НПР к участию в хоздоговорных НИР<br>3. Повышение заработной платы за счёт привлечения НПР к участию в реализации программ ДПО | выполнено                             |

Приложение 3. Информация об образовательных программах высшего образования, реализуемых в Липецком филиале Финуниверситета в 2022 году

| № п/п | Наименование образовательной программы |  | Образовательный стандарт | Направленность программы                           | Год набора | Форма обучения | Срок обучения | Примечание  |
|-------|--|--|--------------------------|--|------------|----------------|---------------|-------------|
|       | Код                                    | Направление подготовки                     |                          |  |            |                |               |             |
| 1.    | 38.03.01                               | Экономика                                  | ОС ВО ФУ                 | Финансы и кредит                                   | 2017       | заочная        | 4,5 года      |             |
| 2.    | 38.03.01                               | Экономика                                  | ОС ВО ФУ                 | Учет, анализ и аудит                               | 2017       | заочная        | 4,5 года      |             |
| 3.    | 38.03.02                               | Менеджмент                                 | ОС ВО ФУ                 | Менеджмент организации                             | 2017       | заочная        | 4,5 года      |             |
| 4.    | 38.03.04                               | Государственное и муниципальное управление | ФГОС ВО                  | Государственное и муниципальное управление         | 2017       | заочная        | 4,5 года      |             |
| 5.    | 38.03.05                               | Бизнес-информатика                         | ФГОС ВО                  | ИТ-менеджмент в бизнесе                            | 2017       | заочная        | 4,5 года      |             |
| 6.    | 38.03.01                               | Экономика                                  | ОС ВО ФУ 2               | Финансы и кредит                                   | 2018       | очная          | 4 года        | Выпуск 2022 |
| 7.    | 38.03.01                               | Экономика                                  | ОС ВО ФУ 2               | Учет, анализ и аудит                               | 2018       | очная          | 4 года        | Выпуск 2022 |
| 8.    | 38.03.01                               | Экономика                                  | ОС ВО ФУ 2               | Экономическая безопасность хозяйствующих субъектов | 2018       | очная          | 4 года        | Выпуск 2022 |
| 9.    | 38.03.02                               | Менеджмент                                 | ОС ВО ФУ 2               | Менеджмент организации                             | 2018       | очная          | 4 года        | Выпуск 2022 |
| 10.   | 38.03.04                               | Государственное и муниципальное управление | ФГОС ВО                  | Государственное и муниципальное управление         | 2018       | очная          | 4 года        | Выпуск 2022 |
| 11.   | 38.03.05                               | Бизнес-информатика                         | ФГОС ВО                  | ИТ-менеджмент в бизнесе                            | 2018       | очная          | 4 года        | Выпуск 2022 |
| 12.   | 38.03.01                               | Экономика                                  | ОС ВО ФУ 2               | Финансы и кредит                                   | 2018       | заочная        | 4,5 года      |             |
| 13.   | 38.03.01                               | Экономика                                  | ОС ВО ФУ 2               | Учет, анализ и аудит                               | 2018       | заочная        | 4,5 года      |             |
| 14.   | 38.03.02                               | Менеджмент                                 | ОС ВО ФУ 2               | Менеджмент организации                             | 2018       | заочная        | 4,5 года      |             |
| 15.   | 38.03.04                               | Государственное и муниципальное управление | ФГОС ВО                  | Государственное и муниципальное управление         | 2018       | заочная        | 4,5 года      |             |
| 16.   | 38.03.05                               | Бизнес-информатика                         | ФГОС ВО                  | ИТ-менеджмент в бизнесе                            | 2018       | заочная        | 4,5 года      |             |
| 17.   | 38.03.01                               | Экономика (на базе СПО)                    | ОС ВО ФУ 2               | Финансы и кредит                                   | 2018       | заочная        | 3,5 года      | Выпуск 2022 |
| 18.   | 38.03.01                               | Экономика (на базе СПО)                    | ОС ВО ФУ 2               | Учет, анализ и аудит                               | 2018       | заочная        | 3,5 года      | Выпуск 2022 |
| 19.   | 38.03.01                               | Экономика                                  | ОС ВО ФУ 2               | Финансы и кредит                                   | 2019       | очная          | 4 года        |             |
| 20.   | 38.03.01                               | Экономика                                  | ОС ВО ФУ 2               | Экономическая безопасность хозяйствующих субъектов | 2019       | очная          | 4 года        |             |

| № п/п | Наименование образовательной программы |  | Образовательный стандарт | Направленность программы                                   | Год набора | Форма обучения | Срок обучения | Примечание  |
|-------|--|--|--------------------------|--|------------|----------------|---------------|-------------|
|       | Код                                    | Направление подготовки                     |                          |  |            |                |               |             |
| 21.   | 38.03.02                               | Менеджмент                                 | ОС ВО ФУ 2               | Менеджмент организации                                     | 2019       | очная          | 4 года        |             |
| 22.   | 38.03.04                               | Государственное и муниципальное управление | ФГОС ВО                  | Государственное и муниципальное управление                 | 2019       | очная          | 4 года        |             |
| 23.   | 38.03.05                               | Бизнес-информатика                         | ФГОС ВО                  | ИТ-менеджмент в бизнесе                                    | 2019       | очная          | 4 года        |             |
| 24.   | 38.03.01                               | Экономика                                  | ОС ВО ФУ 2               | Экономическая безопасность хозяйствующих субъектов         | 2019       | очно-заочная   | 4,5 года      |             |
| 25.   | 38.03.01                               | Экономика                                  | ОС ВО ФУ 2               | Финансы и кредит   | 2019       | заочная        | 4,5 года      |             |
| 26.   | 38.03.02                               | Менеджмент                                 | ОС ВО ФУ 2               | Менеджмент организации                                     | 2019       | заочная        | 4,5 года      |             |
| 27.   | 38.03.04                               | Государственное и муниципальное управление | ФГОС ВО                  | Государственное и муниципальное управление                 | 2019       | заочная        | 4,5 года      |             |
| 28.   | 38.03.01                               | Экономика (на базе СПО)                    | ОС ВО ФУ 2               | Учет, анализ и аудит                                       | 2019       | заочная        | 3,5 года      |             |
| 29.   | 38.04.01                               | Экономика                                  | ОС ВО ФУ 2               | Финансовые технологии в бизнесе                            | 2019       | очно-заочная   | 2,5 года      | Выпуск 2022 |
| 30.   | 38.04.01                               | Экономика                                  | ОС ВО ФУ 2               | Бизнес-аналитика   | 2019       | заочная        | 2,5 года      | Выпуск 2022 |
| 31.   | 38.04.01                               | Экономика                                  | ОС ВО ФУ 2               | Оценка бизнеса и корпоративные финансы                     | 2019       | заочная        | 2,5 года      | Выпуск 2022 |
| 32.   | 38.04.02                               | Менеджмент                                 | ОС ВО ФУ 2               | Управление человеческими ресурсами организации             | 2019       | очно-заочная   | 2,5 года      | Выпуск 2022 |
| 33.   | 38.04.02                               | Менеджмент                                 | ОС ВО ФУ 2               | Финансовый менеджмент и рынок капиталов                    | 2019       | заочная        | 2,5 года      | Выпуск 2022 |
| 34.   | 38.04.02                               | Менеджмент                                 | ОС ВО ФУ 2               | Производственный менеджмент и управление бизнес-процессами | 2019       | заочная        | 2,5 года      | Выпуск 2022 |
| 35.   | 38.03.01                               | Экономика                                  | ОС ВО ФУ 2               | Финансы и кредит   | 2020       | очная          | 4 года        |             |
| 36.   | 38.03.01                               | Экономика                                  | ОС ВО ФУ 2               | Учет, анализ и аудит                                       | 2020       | очная          | 4 года        |             |
| 37.   | 38.03.01                               | Экономика                                  | ОС ВО ФУ 2               | Экономическая безопасность хозяйствующих субъектов         | 2020       | очная          | 4 года        |             |
| 38.   | 38.03.02                               | Менеджмент                                 | ОС ВО ФУ 2               | Менеджмент организации                                     | 2020       | очная          | 4 года        |             |
| 39.   | 38.03.04                               | Государственное и                          | ФГОС ВО                  | Государственное и муниципальное                            | 2020       | очная          | 4 года        |             |

| №<br>п/п | Наименование<br>образовательной программы |  | Образова-<br>тельный<br>стандарт | Направленность программы                                   | Год<br>набора | Форма<br>обучения | Срок<br>обучения | Примечание  |
|----------|---|--|----------------------------------|--|---------------|-------------------|------------------|-------------|
|          | Код                                       | Направление подготовки                     |                                  |  |               |                   |                  |             |
|          |   | муниципальное управление                   |                                  | управление   |               |                   |                  |             |
| 40.      | 38.03.05                                  | Бизнес-информатика                         | ОС ВО ФУ                         | ИТ-менеджмент в бизнесе                                    | 2020          | очная             | 4 года           |             |
| 41.      | 38.03.01                                  | Экономика                                  | ОС ВО ФУ 2                       | Финансы и кредит   | 2020          | заочная           | 4,5 года         |             |
| 42.      | 38.03.01                                  | Экономика                                  | ОС ВО ФУ 2                       | Учет, анализ и аудит                                       | 2020          | заочная           | 4,5 года         |             |
| 43.      | 38.03.02                                  | Менеджмент                                 | ОС ВО ФУ 2                       | Менеджмент организации                                     | 2020          | заочная           | 4,5 года         |             |
| 44.      | 38.03.04                                  | Государственное и муниципальное управление | ФГОС ВО                          | Государственное и муниципальное управление                 | 2020          | заочная           | 4,5 года         |             |
| 45.      | 38.03.05                                  | Бизнес-информатика                         | ОС ВО ФУ                         | ИТ-менеджмент в бизнесе                                    | 2020          | заочная           | 4,5 года         |             |
| 46.      | 38.03.01                                  | Экономика (на базе СПО)                    | ОС ВО ФУ 2                       | Финансы и кредит   | 2020          | заочная           | 3,5 года         |             |
| 47.      | 38.03.01                                  | Экономика (на базе СПО)                    | ОС ВО ФУ 2                       | Учет, анализ и аудит                                       | 2020          | заочная           | 3,5 года         |             |
| 48.      | 38.04.01                                  | Экономика                                  | ОС ВО ФУ 2                       | Учет и корпоративные финансы                               | 2020          | очная             | 2 года           | Выпуск 2022 |
| 49.      | 38.04.01                                  | Экономика                                  | ОС ВО ФУ 2                       | Бизнес-аналитика   | 2020          | заочная           | 2,5 года         |             |
| 50.      | 38.04.01                                  | Экономика                                  | ОС ВО ФУ 2                       | Оценка бизнеса и корпоративные финансы                     | 2020          | заочная           | 2,5 года         |             |
| 51.      | 38.04.02                                  | Менеджмент                                 | ОС ВО ФУ 2                       | Финансовый менеджмент и рынок капиталов                    | 2020          | заочная           | 2,5 года         |             |
| 52.      | 38.04.02                                  | Менеджмент                                 | ОС ВО ФУ 2                       | Управление человеческими ресурсами организации             | 2020          | заочная           | 2,5 года         |             |
| 53.      | 38.04.02                                  | Менеджмент                                 | ОС ВО ФУ 2                       | Производственный менеджмент и управление бизнес-процессами | 2020          | заочная           | 2,5 года         |             |
| 54.      | 38.03.01                                  | Экономика                                  | ОС ВО ФУ 2                       | Финансы и кредит   | 2021          | очная             | 4 года           |             |
| 55.      | 38.03.01                                  | Экономика                                  | ОС ВО ФУ 2                       | Учёт и налогообложение                                     | 2021          | очная             | 4 года           |             |
| 56.      | 38.03.01                                  | Экономика                                  | ОС ВО ФУ 2                       | Анализ рисков и экономическая безопасность                 | 2021          | очная             | 4 года           |             |
| 57.      | 38.03.02                                  | Менеджмент                                 | ОС ВО ФУ 2                       | Менеджмент и управление бизнесом                           | 2021          | очная             | 4 года           |             |
| 58.      | 38.03.04                                  | Государственное и муниципальное управление | ОС ВО ФУ 2                       | Государственное и муниципальное управление                 | 2021          | очная             | 4 года           |             |

| № п/п | Наименование образовательной программы |  | Образовательный стандарт | Направленность программы                                   | Год набора | Форма обучения | Срок обучения | Примечание |
|-------|--|--|--------------------------|--|------------|----------------|---------------|------------|
|       | Код                                    | Направление подготовки                     |                          |  |            |                |               |            |
| 59.   | 38.03.05                               | Бизнес-информатика                         | ОС ВО ФУ 2               | ИТ-менеджмент в бизнесе                                    | 2021       | очная          | 4 года        |            |
| 60.   | 38.03.01                               | Экономика                                  | ОС ВО ФУ 2               | Анализ рисков и экономическая безопасность                 | 2021       | ОЗФО           | 4,5 года      |            |
| 61.   | 38.03.02                               | Менеджмент                                 | ОС ВО ФУ 2               | Маркетинг  | 2021       | ОЗФО           | 4,5 года      |            |
| 62.   | 38.03.04                               | Государственное и муниципальное управление | ОС ВО ФУ 2               | Государственное и муниципальное управление                 | 2021       | ОЗФО           | 4,5 года      |            |
| 63.   | 38.03.01                               | Экономика (на базе СПО)                    | ОС ВО ФУ 2               | Финансы и кредит   | 2021       | ОЗФО           | 3,5 года      |            |
| 64.   | 38.04.01                               | Экономика                                  | ОС ВО ФУ 2               | Учет и корпоративные финансы                               | 2021       | очная          | 2 года        |            |
| 65.   | 38.04.01                               | Экономика                                  | ОС ВО ФУ 2               | Бизнес-аналитика   | 2021       | заочная        | 2,5 года      |            |
| 66.   | 38.04.01                               | Экономика                                  | ОС ВО ФУ 2               | Оценка бизнеса и корпоративные финансы                     | 2021       | заочная        | 2,5 года      |            |
| 67.   | 38.04.02                               | Менеджмент                                 | ОС ВО ФУ 2               | Управление человеческими ресурсами организации             | 2021       | заочная        | 2,5 года      |            |
| 68.   | 38.04.02                               | Менеджмент                                 | ОС ВО ФУ 2               | Производственный менеджмент и управление бизнес-процессами | 2021       | заочная        | 2,5 года      |            |
| 69.   | 38.03.01                               | Экономика                                  | ОС ВО ФУ 2               | Финансы и кредит   | 2022       | очная          | 4 года        |            |
| 70.   | 38.03.01                               | Экономика                                  | ОС ВО ФУ 2               | Учёт и налогообложение                                     | 2022       | очная          | 4 года        |            |
| 71.   | 38.03.01                               | Экономика                                  | ОС ВО ФУ 2               | Анализ рисков и экономическая безопасность                 | 2022       | очная          | 4 года        |            |
| 72.   | 38.03.02                               | Менеджмент                                 | ОС ВО ФУ 2               | Менеджмент и управление бизнесом                           | 2022       | очная          | 4 года        |            |
| 73.   | 38.03.04                               | Государственное и муниципальное управление | ОС ВО ФУ 2               | Государственное и муниципальное управление                 | 2022       | очная          | 4 года        |            |
| 74.   | 38.03.05                               | Бизнес-информатика                         | ОС ВО ФУ 2               | ИТ-менеджмент в бизнесе                                    | 2022       | очная          | 4 года        |            |
| 75.   | 38.03.01                               | Экономика                                  | ОС ВО ФУ 2               | Финансы и кредит   | 2022       | ОЗФО           | 4,5 года      |            |
| 76.   | 38.03.02                               | Менеджмент                                 | ОС ВО ФУ 2               | Менеджмент и управление бизнесом                           | 2022       | ОЗФО           | 4,5 года      |            |
| 77.   | 38.03.04                               | Государственное и                          | ОС ВО ФУ 2               | Государственное и муниципальное                            | 2022       | ОЗФО           | 4,5 года      |            |

| №<br>п/п | Наименование<br>образовательной программы |                          | Образова-<br>тельный<br>стандарт | Направленность программы                                     | Год<br>набора | Форма<br>обучения | Срок<br>обучения | Примечание |
|----------|---|--------------------------|----------------------------------|--|---------------|-------------------|------------------|------------|
|          | Код                                       | Направление подготовки   |                                  |  |               |                   |                  |            |
|          |   | муниципальное управление |                                  | управление   |               |                   |                  |            |
| 78.      | 38.03.05                                  | Бизнес-информатика       | ОС ВО ФУ 2                       | ИТ-менеджмент в бизнесе                                      | 2022          | ОЗФО              | 4,5 года         |            |
| 79.      | 38.03.01                                  | Экономика (на базе СПО)  | ОС ВО ФУ 2                       | Финансы и кредит   | 2022          | ОЗФО              | 3,5 года         |            |
| 80.      | 38.03.01                                  | Экономика (на базе СПО)  | ОС ВО ФУ 2                       | Учёт и налогообложение                                       | 2022          | ОЗФО              | 3,5 года         |            |
| 81.      | 38.04.01                                  | Экономика                | ОС ВО ФУ 2                       | Учет и корпоративные финансы                                 | 2022          | очная             | 2 года           |            |
| 82.      | 38.04.01                                  | Экономика                | ОС ВО ФУ 2                       | Бизнес-аналитика   | 2022          | заочная           | 2,5 года         |            |
| 83.      | 38.04.01                                  | Экономика                | ОС ВО ФУ 2                       | Оценка бизнеса и корпоративные финансы                       | 2022          | заочная           | 2,5 года         |            |
| 84.      | 38.04.02                                  | Менеджмент               | ОС ВО ФУ 2                       | Управление человеческими ресурсами организации               | 2022          | заочная           | 2,5 года         |            |
| 85.      | 38.04.02                                  | Менеджмент               | ОС ВО ФУ 2                       | Производственный менеджмент и управление бизнес-процессами   | 2022          | заочная           | 2,5 года         |            |
| 86.      | 38.04.05                                  | Бизнес-информатика       | ОС ВО ФУ 2                       | Управление информационными технологиями в цифровой экономике | 2022          | заочная           | 2,5 года         |            |
| 87.      | 38.04.08                                  | Финансы и кредит         | ОС ВО ФУ 2                       | Финансы государственного сектора                             | 2022          | заочная           | 2,5 года         |            |

Примечание:

ФГОС ВО – обучение по федеральным государственным образовательным стандартам

ОС ВО ФУ – обучение по образовательным стандартам высшего образования Финансового университета первого поколения

ОС ВО ФУ 2 – обучение по образовательным стандартам высшего образования Финансового университета второго поколения

## Приложение 4. Мероприятия, проводимые в Липецком филиале Финуниверситета в 2022 году в рамках учебно-методической работы

| № п/п  | Наименование мероприятия   | Наименования подразделений, ответственных за исполнение, ФИО ответственных | Сроки проведения     | Примечание |
|--|--|--|----------------------|------------|
| 1  | 2  | 3  | 4                    | 5          |
| <b>Международные, всероссийские научно-методические конференции</b>                            |  |  |                      |            |
| 1.   | Ежегодная международная научно-практическая конференция, проводимая совместно с администрацией Липецкой области и города Липецка                   | Кафедра УиИТБ, Морозова Н.С.   | Декабрь<br>2022 года | выполнено  |
| <b>Межвузовские, департаментские, кафедральные научно-методические семинары, круглые столы</b> |  |  |                      |            |
| 2.   | Научно – методический семинар «Методические средства поддержки педагогической деятельности в условиях онлайн-обучения с использованием технологий» | Кафедра УиТБ, Морозова Н.С.  | Апрель<br>2022 года  | выполнено  |
| 3.   | Круглый стол «Гибкое управление развивающимися проектами»  | Кафедра УиТБ, Рязанцева Е.А.   | Май<br>2022 года     | выполнено  |
| 4.   | Круглый стол «Развитие региона»  | Кафедра МиОД, Журавлева О.В.   | Февраль<br>2022 года | выполнено  |
| 5.   | Комплекс научно-практических мероприятий «Неделя науки 2022»   | Кафедра МиОД, Смылова О.Ю  | Февраль<br>2022 года | выполнено  |
| 6.   | Конференция «Актуальные проблемы социально-гуманитарных наук»  | Кафедра МиОД, Башаримов  | Апрель<br>2022 года  | выполнено  |
| 7.   | Круглый стол «Переговоры»  | Кафедра МиОД, Кокорева А.А,<br>Олейникова Т.А.                             | Апрель<br>2022 года  | выполнено  |
| 8.   | Межвузовская студенческая научно-практическая конференция «Социально-гуманитарные науки в XXI веке: вклад молодежи»                                | Кафедра МиОД, Логунова И.В.  | Май<br>2022          | выполнено  |

| № п/п | Наименование мероприятия   | Наименования подразделений, ответственных за исполнение, ФИО ответственных                      | Сроки проведения  | Примечание |
|-------|--|---|-------------------|------------|
| 9.    | Круглый стол «Проблемы обеспечения безопасности предпринимательской деятельности»  | Кафедра ЭиФ, Рубцова Л.Н.   | Февраль 2022 года | выполнено  |
| 10.   | Внутривузовская научно-практическая конференция «Актуальные проблемы обеспечения управления корпоративными финансами компании» | Кафедра ЭиФ, Кукина Е.Е.<br>Кафедра «Учет и информационные технологии в бизнесе», Морозова Н.С. | Март 2022 года    | выполнено  |
| 11.   | Интеллектуальный квест по финансовой грамотности «Финансовые бои» для студентов вуза   | Кафедра ЭиФ, Евсин М.Ю.   | Март 2022г.       | выполнено  |
| 12.   | Научно-методический семинар по организации и проведению НИРС   | Кафедра УиИТБ, Морозова Н.С.  | Октябрь 2022 года | выполнено  |
| 13.   | Научно-методический семинар по организации и проведению НИРС   | Кафедра МиОД, Корякина Т.В.   | Октябрь 2022 года | выполнено  |
| 14.   | Круглый стола «Человеческий капитал в структуре детерминант развития региона в условиях цифровизации экономики»                | Кафедра МиОД, Корякина Т.В.,<br>Кадильникова Л.В.   | Ноябрь 2022       | выполнено  |
| 15.   | Брейн -ринг «Реализация плана достижения национальных целей до 2030г»  | Кафедра ЭиФ, Рубцова Л.Н.   | Октябрь 2022 год  | выполнено  |
| 16.   | Круглый стол «Финансово-экономический потенциал территории»  | Кафедра ЭиФ, Евсин М.Ю.   | Октябрь 2022 год  | выполнено  |
| 17.   | Круглый стол «Экономика и финансы в период экономической турбулентности»   | Кафедра ЭиФ, Чернявская Ю.А.,<br>Рубцова Л.Н  | Октябрь 2022 год  | выполнено  |
| 18.   | Кафедральная студенческая научно-практическая конференция «Развитие  | Кафедра ЭиФ, Спесивцев В.А., Донской Д.А.   | Ноябрь 2022 год   | выполнено  |



| № п/п | Наименование мероприятия  | Наименования подразделений, ответственных за исполнение, ФИО ответственных | Сроки проведения    | Примечание |
|-------|---|--|---------------------|------------|
|       | банковского сектора России: проблемы и перспективы»   |  |                     |            |
| 19.   | Межвузовская студенческая научно-практическая конференция «Современные проблемы экономики России»   | Кафедра ЭиФ, Широкова О.В, Юрова П.Н.                                      | Ноябрь 2022<br>год  | выполнено  |
| 20.   | Деловая игра «Пойми меня»   | Кафедра ЭиФ, Евсин М.Ю.  | Ноябрь 2022<br>год  | выполнено  |
| 21.   | Встреча с представителями радио и телевидения на тему: «Инвестиционная грамотность населения: финансовые инструменты» (Радио Липецк FM)                         | Кафедра ЭиФ, Чернявская Ю.А., Рубцова Л.Н                                  | Ноябрь 2022<br>год  | выполнено  |
| 22.   | Открытая лекция на тему: «Организация продаж страховых продуктов» Шарова Н.В. Руководитель Дирекции корпоративных продаж САО «РЕСО-Гарантия» , филиал г. Липецк | Кафедра ЭиФ, Кукина Е.Е.   | Декабрь 2022<br>год | выполнено  |
| 23.   | Бинарный семинар: «Экономическая безопасность в период пандемии»  | Кафедра ЭиФ, Рубцова Л.Н., Чернявская Ю.А.                                 | Декабрь 2022<br>год | выполнено  |

Приложение 5. Результаты государственной итоговой аттестации выпускников в Липецком филиале Финуниверситета в 2022г.

| № п/п  | Направление подготовки (с указанием профиля), магистерской программы (с указанием названия), по которым комиссия осуществляла ГИА выпускников | Сдавали    | Результаты              |           |           |     |      |   |           |           |     |      | Сдавали    | Кол-во студентов, которым принято решение выдать диплом с отличием |
|--|---|------------|-------------------------|-----------|-----------|-----|------|---|-----------|-----------|-----|------|------------|--|
|  |   |            | Государственный экзамен |           |           |     |      | Защита ВКР (или магистерской диссертации) |           |           |     |      |            |  |
|  |   |            | «5»                     | «4»       | «3»       | «2» | н/я* | «5»                                       | «4»       | «3»       | «2» | н/я* |            |  |
| <b>Студенты, обучавшиеся по программам бакалавриата (заочная форма обучения)</b> |   |            |                         |           |           |     |      |   |           |           |     |      |            |  |
| 1  | 38.03.01 направление «Экономика», профиль «Финансы и кредит»  | 54         | 11                      | 18        | 25        | -   | -    | 15  | 23        | 17        | -   | -    | 55         | 4  |
| 2  | 38.03.01 направление «Экономика», профиль «Учет, анализ и аудит»  | 48         | 10                      | 23        | 15        | -   | -    | 13  | 29        | 6         | -   | -    | 48         | 3  |
| 3  | 38.03.02 направление «Менеджмент», профиль «Менеджмент организации»   | 29         | 5                       | 17        | 7         | -   | -    | 12  | 15        | 2         | -   | -    | 29         | 1  |
| 4  | 38.03.04 направление «Государственное и муниципальное управление»   | 18         | 4                       | 9         | 5         | -   | -    | 3   | 9         | 6         | -   | -    | 18         | -  |
| 5  | 38.03.05 направление «Бизнес-информатика», профиль «ИТ-менеджмент в бизнесе»  | 15         | 3                       | 7         | 5         | -   | -    | 4   | 6         | 5         | -   | -    | 15         | 1  |
| <b>Всего:</b>  |   | <b>164</b> | <b>33</b>               | <b>74</b> | <b>57</b> | -   | -    | <b>47</b>                                 | <b>82</b> | <b>36</b> | -   | -    | <b>165</b> | <b>9</b>   |
| в % от общего числа студентов бакалавриата, сдававших ГИА комиссии               |   |            |                         |           |           |     |      |   |           |           |     |      |            |  |
|  |   |            | 20,1                    | 45,1      | 34,8      | -   | -    | 28,5                                      | 49,7      | 21,8      | -   | -    | 100        | 5,5  |
| <b>Студенты, обучавшиеся по программам бакалавриата (очная форма обучения)</b>   |   |            |                         |           |           |     |      |   |           |           |     |      |            |  |
| 1  | 38.03.01 направление «Экономика», профиль «Финансы и кредит»  | 11         | 6                       | 3         | 2         | -   | -    | 7   | 2         | 2         | -   | -    | 11         | 4  |
| 2  | 38.03.01 направление «Экономика», профиль «Учет, анализ и аудит»  | 10         | 6                       | 4         | -         | -   | -    | 6   | 4         | -         | -   | -    | 10         | 5  |
| 3  | 38.03.01 направление «Экономика», профиль «Экономическая безопасность хозяйствующих субъектов»  | 21         | 8                       | 7         | 6         | -   | -    | 10  | 7         | 4         | -   | -    | 21         | 2  |
| 4  | 38.03.02 направление «Менеджмент», профиль «Менеджмент организации»   | 16         | 10                      | 4         | 2         | -   | -    | 10  | 4         | 2         | -   | -    | 16         | 4  |
| 5  | 38.03.04 направление «Государственное и муниципальное управление», профиль «Государственное и муниципальное управление»                       | 14         | 5                       | 9         | -         | -   | -    | 8   | 6         | -         | -   | -    | 14         | 5  |

|   |   |            |  |            |           |   |          |           |            |           |   |   |            |           |
|---|---|------------|--|------------|-----------|---|----------|-----------|------------|-----------|---|---|------------|-----------|
| 6   | 38.03.05 направление «Бизнес-информатика»,<br>профиль «ИТ-менеджмент в бизнесе»                                     | 12         | 5  | 3          | 4         | - | -        | 5         | 3          | 4         | - | - | 12         | 2         |
| <b>Всего :</b>  |   | <b>84</b>  | <b>40</b>  | <b>30</b>  | <b>14</b> | - | -        | <b>46</b> | <b>26</b>  | <b>12</b> | - | - | <b>84</b>  | <b>22</b> |
|   |   |            | в % от общего числа студентов бакалавриата, сдававших ГИА комиссии |            |           |   |          |           |            |           |   |   |            |           |
|   |   |            | 47,6   | 35,7       | 16,7      | - | -        | 54,8      | 30,9       | 14,3      | - | - | 100        | 26,2      |
| <b>Всего по бакалавриату:</b>   |   | <b>248</b> | <b>73</b>  | <b>104</b> | <b>71</b> | - | -        | <b>93</b> | <b>108</b> | <b>48</b> | - | - | <b>249</b> | <b>31</b> |
|   |   |            | в % от общего числа студентов бакалавриата, сдававших ГИА комиссии |            |           |   |          |           |            |           |   |   |            |           |
|   |   |            | 29,5   | 41,9       | 28,6      | - | -        | 37,3      | 43,4       | 19,3      | - | - | 100        | 12,4      |
| <b>Студенты, обучавшиеся по программам магистратуры (заочная форма обучения)</b>      |   |            |  |            |           |   |          |           |            |           |   |   |            |           |
| 1   | 38.04.01 «Экономика», направленность<br>программы магистратуры «Оценка бизнеса и<br>корпоративные финансы»          | 9          | 4  | 3          | 2         | - | -        | 6         | 3          | -         | - | - | 9          | 3         |
| 2   | 38.04.01 «Экономика», направленность<br>программы магистратуры «Бизнес-аналитика»                                   | 8          | 3  | 3          | 1         | - | 1        | 5         | 2          | -         | - | - | 7          | 3         |
| 3   | 38.04.02 «Менеджмент», направленность<br>программы магистратуры «Производственный<br>менеджмент и УПБ»              | 18         | 6  | 9          | 3         | - | -        | 10        | 8          | -         | - | - | 18         | 6         |
| 4   | 38.04.02 «Менеджмент», направленность<br>программы магистратуры «Финансовый<br>менеджмент и рынок капиталов»        | 8          | 8  | -          | -         | - | -        | 6         | 2          | -         | - | - | 8          | 5         |
| <b>Студенты, обучавшиеся по программам магистратуры (очно-заочная форма обучения)</b> |   |            |  |            |           |   |          |           |            |           |   |   |            |           |
| 5   | 38.04.01 «Экономика», направленность<br>программы магистратуры «Финансовые<br>технологии в бизнесе»                 | 7          | 4  | 3          | -         | - | -        | 5         | 2          | -         | - | - | 7          | 4         |
| 6   | 38.04.02 «Менеджмент», направленность<br>программы магистратуры «Управление<br>человеческими ресурсами организации» | 9          | 5  | 4          | -         | - | -        | 5         | 4          | -         | - | - | 9          | 5         |
| <b>Всего :</b>  |   | <b>59</b>  | <b>30</b>  | <b>22</b>  | <b>6</b>  | - | <b>1</b> | <b>37</b> | <b>21</b>  | -         | - | - | <b>58</b>  | <b>26</b> |
|   |   |            | в % от общего числа студентов магистратуры, сдававших ГИА комиссии |            |           |   |          |           |            |           |   |   |            |           |
|   |   |            | 50,8   | 37,3       | 10,2      | - | 1,7      | 63,8      | 36,2       | -         | - | - | 100        | 44,8      |
| <b>Студенты, обучавшиеся по программам магистратуры (очная форма обучения)</b>        |   |            |  |            |           |   |          |           |            |           |   |   |            |           |
| 1   | 38.04.01 «Экономика», направленность<br>программы магистратуры «Учет и<br>корпоративные финансы»                    | 23         | 11   | 12         | -         | - | -        | 13        | 10         | -         | - | - | 23         | 2         |
| <b>Всего :</b>  |   | <b>23</b>  | <b>11</b>  | <b>12</b>  | -         | - | -        | <b>13</b> | <b>10</b>  | -         | - | - | <b>23</b>  | <b>2</b>  |

|                               |            |  |            |           |          |          |            |            |           |          |          |            |           |
|-------------------------------|------------|--|------------|-----------|----------|----------|------------|------------|-----------|----------|----------|------------|-----------|
|                               |            | в % от общего числа студентов магистратуры, сдававших ГИА комиссии |            |           |          |          |            |            |           |          |          |            |           |
|                               |            | 47,8   | 52,2       | -         | -        | -        | 56,5       | 43,5       | -         | -        | -        | 100        | 8,7       |
| <b>Всего по магистратуре:</b> | <b>82</b>  | <b>41</b>  | <b>34</b>  | <b>6</b>  | <b>-</b> | <b>1</b> | <b>50</b>  | <b>31</b>  | <b>-</b>  | <b>-</b> | <b>-</b> | <b>81</b>  | <b>28</b> |
|                               |            | в % от общего числа студентов магистратуры, сдававших ГИА комиссии |            |           |          |          |            |            |           |          |          |            |           |
|                               |            | 50,0   | 41,5       | 7,3       | -        | 1,2      | 61,7       | 38,3       | -         | -        | -        | 100        | 34,6      |
| <b>ИТОГО по филиалу:</b>      | <b>330</b> | <b>114</b>   | <b>138</b> | <b>77</b> | <b>-</b> | <b>1</b> | <b>143</b> | <b>139</b> | <b>48</b> | <b>-</b> | <b>-</b> | <b>330</b> | <b>59</b> |
|                               |            | в % от общего числа всех студентов, сдававших ГИА комиссии         |            |           |          |          |            |            |           |          |          |            |           |
|                               |            | 34,6   | 41,8       | 23,3      | -        | 0,3      | 43,3       | 42,1       | 14,6      | -        | -        | 100        | 17,9      |

## Приложение 6. Всероссийские научно-практические мероприятия Липецкого филиала Финуниверситета за 2022 год

| № п/п  | Наименование (формат, вид и тема мероприятия)  | Структурное подразделение     | ФИО ответственных исполнителей | Дата проведения, количество участников в т.ч. зарубежн./росс-их | Объем финансирования (тыс. руб.) |
|--|--|-------------------------------|--------------------------------|---|----------------------------------|
| 1  | 2  | 3                             | 4                              | 5   | 6                                |
| <b>Гармонизация структуры экономики и ее регулирования для обеспечения долгосрочного устойчивого развития России</b> |  |                               |                                |   |                                  |
| 1  | Всероссийский экономический диктант - 2022   | Липецкий филиал               | Смылова О.Ю., Иванова А.А.     | 12-13 октября / 600 чел.  | нет                              |
| 2  | Географический диктант - 2022  | Липецкий филиал               | Смылова О.Ю., Иванова А.А.     | 14 ноября / 100 чел.  | нет                              |
| 3  | Олимпиада по истории предпринимательства   | Липецкий филиал               | Смылова О.Ю.                   | 18 марта / 100 чел.   | нет                              |
| <b>Финансовое обеспечение перехода к опережающему развитию России</b>  |  |                               |                                |   |                                  |
| 4  | Научные бои «Stand-up science» XII Международного научного студенческого конгресс «Преодолеть пандемию: креативность и солидарность» в дистанционной форме ЛФ Финуниверситет и ФГБОУ ВО «РГУТиС»   | Кафедра «Экономика и финансы» | Рыбина И.А.                    | 23 ноября 2022/ Рос.20 чел.                                     | нет                              |
| <b>Развитие цифровых технологий в экономике, обществе и государстве</b>  |  |                               |                                |   |                                  |
| 5  | Всероссийская научно-практическая конференция «Новые тренды развития России в условиях глобальных трансформаций» в рамках IV Московского академического экономического форума (МАЭФ 2022) на тему: «Россия: вызовы глобальной трансформации XXI века». | Все кафедры                   | Смылова О.Ю.                   | 15 мая / 175 чел.   |                                  |
| <b>Условия обеспечения устойчивого развития национального хозяйства России в меняющемся мировом сообществе</b>       |  |                               |                                |   |                                  |
| 6  | II Международный студенческий форум «Актуальные проблемы туристической отрасли в регионе»  | Кафедра «Экономика и финансы» | Рыбина И.А.<br>Журавлева О.В.  | 18 мая 2022 / Рос.125 чел.                                      |                                  |

## Приложение 7. Университетские научно-практические мероприятия Липецкого филиала Финуниверситета за 2022 год

| № п/п  | Наименование (формат, вид и тема мероприятия)  | Структурное подразделение                            | ФИО ответственных исполнителей                   | Дата проведения, количество участников | Объем финансирования (тыс. руб.) |
|--|--|--|--|--|----------------------------------|
| 1  | 2  | 3  | 4  | 5                                      | 6                                |
| <b>Гармонизация структуры экономики и ее регулирования для обеспечения долгосрочного устойчивого развития России</b> |  |  |  |  |                                  |
| 1  | Комплекс научно-практических мероприятий «Неделя науки 2022»   | Все кафедры  | Смыслова О.Ю.                                    | 6-10.02.2022,<br>1000 чел.             | -                                |
| 2  | Круглый стол «Актуальные тренды в экономике и управлении»  | Кафедра «Менеджмент и общегуманитарные дисциплины»   | Некрасова Е.А.                                   | 17.03.2022,<br>45 чел.                 | -                                |
| 3  | Кафедральная научно-практическая конференция «Практические инструменты стратегического управления»                             | Кафедра «Менеджмент и общегуманитарные дисциплины»   | Некрасова Е.А.                                   | 22.03.2022,<br>35 чел.                 | -                                |
| 4  | Межвузовский конкурс по финансовой грамотности   | Все кафедры  | Кукина Е.Е.                                      | 18-29.04.2022,<br>98 чел.              | -                                |
| 5  | Круглый стол на тему «Правонарушения с использованием кредитных организаций»   | Кафедра «Экономика и финансы»                        | Юрова П.Н.                                       | 26.04.2022,<br>15 чел.                 | -                                |
| 6  | Комплекс научно-просветительских мероприятий «Погружение в науку 2022»   | Все кафедры  | Смыслова О.Ю.,<br>Линченко А.А.                  | 12.09.-31.10.2022,<br>190 чел          | -                                |
| 7  | Межвузовский научно-практический семинар, посвященный всемирному Дню науки во имя мира и развития                              | Кафедра «Менеджмент и общегуманитарные дисциплины»   | Смыслова О.Ю.                                    | 10.11.2022,<br>25 чел.                 | -                                |
| <b>Финансовое обеспечение перехода к опережающему развитию России</b>  |  |  |  |  |                                  |
| 8  | Научно-практический семинар «Актуальные проблемы бухгалтерского учета и налогообложения»                                       | Кафедра «Учет и информационные технологии в бизнесе» | Морозова Н.С., зав.каф                           | 20.01.2022,<br>25 чел.                 | -                                |
| 9  | Интеллектуальный квест по финансовой грамотности «Финансовые бои»  | Кафедра «Экономика и финансы»                        | Евсин М.Ю.,<br>Рыбина И.А.                       | 23.03.2022,<br>15 чел.                 | -                                |
| 10   | Внутривузовская научно-практическая конференция «Актуальные проблемы обеспечения управления корпоративными финансами компании» | Кафедра «Учет и информационные технологии в бизнесе» | Морозова Н.С., зав.каф.<br>Кукина Е.Е., зав.каф. | 24.03.2022,<br>25 чел.                 | -                                |
| 11   | Тематическая игра «Я-финансист»  | Кафедра «Экономика и финансы»                        | Юрова П.Н.<br>Евсин М.Ю.                         | 07.09.2022,<br>30 чел.                 | -                                |
| 12   | Круглый стол «Бизнес-анализ в современной информационной среде»  | Кафедра «Учет и информационные технологии в бизнесе» | Морозова Н.С., зав.каф.                          | 27.10.2022,<br>20 чел.                 | -                                |

|  |  |  |  |                           |   |
|--|--|--|--|---------------------------|---|
| 13   | Круглый стол на тему «Актуальные современной экономики и финансов в современных условиях»  | Кафедра «Экономика и финансы»                        | Юрова П.Н.<br>Чернявская Ю.А.                    | 15.11.2022,<br>30 чел.    | - |
| 14   | Экономическая игра «Пойми меня»  | Кафедра «Экономика и финансы»                        | Евсин М.Ю.,<br>Чернявская Ю.А.                   | 28.11.2022,<br>20 чел.    | - |
| 15   | Международный молодежный форум финансистов   | Кафедра «Экономика и финансы»                        | Кукина Е.Е.                                      | 10-20.11.2022,<br>50 чел. | - |
| <b>Научное обеспечение национальной безопасности России</b>  |  |  |  |                           |   |
| 16   | Круглый стол «Современные проблемы обеспечения безопасности предпринимательской деятельности»  | Кафедра «Экономика и финансы»                        | Рубцова Л.Н.                                     | 22.02.2022,<br>45 чел.    | - |
| 17   | Круглый стол «Проблемы экономической безопасности в современный период»  | Кафедра «Экономика и финансы»                        | Рубцова Л.Н.,<br>Чернявская Ю.А.                 | 15.03.2022,<br>40 чел.    | - |
| 18   | Круглый стол «Научно-исследовательская работа: обязанность или необходимость для студента?»  | Кафедра «Менеджмент и общегуманитарные дисциплины»   | Корякина Т.В.,<br>Смыслова О.Ю.,<br>Иванова А.А. | 14.04.2022,<br>40 чел.    | - |
| 19   | Бинарный семинар «Актуальные вопросы экономической безопасности в условиях санкций»  | Кафедра «Экономика и финансы»                        | Рубцова Л.Н.,<br>Чернявская Ю.А.                 | 15.04.2022,<br>40 чел.    | - |
| 20   | Олимпиада «Анализ данных как эффективный инструмент исследований»  | Кафедра «Учет и информационные технологии в бизнесе» | Рязанцева Е.А.                                   | 19.04.2022.,<br>25 чел.   | - |
| <b>Развитие цифровых технологий в экономике, обществе и государстве</b>  |  |  |  |                           |   |
| 21   | Кейс-чемпионат «Управление операциями»   | Кафедра «Менеджмент и общегуманитарные дисциплины»   | Иванова Н.В.                                     | 10.02.2022,<br>30 чел.    | - |
| 22   | XIII МНСК «Цифровизация в поисках баланса: экономические возможности и социальные издержки» СНПК «Цифровые трансформации бизнес-процессов в организации» | Кафедра «Менеджмент и общегуманитарные дисциплины»   | Иванова Н.В.                                     | 15.03.2022,<br>31 чел.    | - |
| 23   | Круглый стол «Цифровые технологии в экономике и обществе: проблемы и перспективы развития»   | Кафедра «Менеджмент и общегуманитарные дисциплины»   | Иванова Н.В.                                     | 21.04.2022,<br>25 чел.    | - |
| 24   | Межвузовский круглый стол «Влияние цифровых технологий на социально-экономическое развитие экономики»  | Кафедра «Учет и информационные технологии в бизнесе» | Морозова Н.С., зав.каф.                          | 12.10.2022,<br>30 чел.    | - |
| 25   | Круглый стол «Информационные технологии: путь от вспомогательного средства до полноправного элемента бизнеса»  | Кафедра «Учет и информационные технологии в бизнесе» | Черпаков И.В.                                    | 14.12.2022,<br>25 чел.    | - |
| <b>Условия обеспечения устойчивого развития национального хозяйства России в меняющемся мировом сообществе</b> |  |  |  |                           |   |
| 26   | Научно-практическая дискуссия «МСФО И ФСБУ в 2022 году: сближение стандартов, сравнительный анализ и практическое применение»                            | Кафедра «Учет и информационные технологии в бизнесе» | Измалкова И.В., доцент                           | 01.02.2022,<br>15 чел.    | - |

|    |   |  |                                 |                        |   |
|----|---|--|---------------------------------|------------------------|---|
| 27 | Круглый стол на тему «Влияние пандемии COVID-19 на экономику России»                                  | Кафедра «Экономика и финансы»                        | Юрова П.Н.<br>Широкова О.В.     | 15.02.2022,<br>34 чел. | - |
| 28 | Круглый стол «Раздельный сбор мусора – возможности и реалии»  | Кафедра «Менеджмент и общегуманитарные дисциплины»   | Стрельникова Т.Д.               | 07.04.2022,<br>30 чел. | - |
| 29 | Кафедральная студенческая конференция «Умный город: концепция, технологии, перспективы развития»      | Кафедра «Менеджмент и общегуманитарные дисциплины»   | Иванова Н.В.<br>Башлыков Т.В.   | 29.04.2022,<br>52 чел. | - |
| 30 | Круглый стол «Экологическое образование и экологическая культура населения»                           | Кафедра «Менеджмент и общегуманитарные дисциплины»   | Стрельникова Т.Д.               | 18.05.2022,<br>30 чел. | - |
| 31 | Круглый стол «Социальная ответственность организации: аналитическая оценка эффективности мероприятий» | Кафедра «Учет и информационные технологии в бизнесе» | Самойлова Т.Д., доцент          | 19.05.2022,<br>25 чел. | - |
| 32 | Межвузовская конференция преподавателей «COVID-19 и рынок труда»                                      | Кафедра «Менеджмент и общегуманитарные дисциплины»   | Корякина Т.В.,<br>Башлыков Т.В. | 20.10.2022,<br>25 чел. | - |
| 33 | Круглый стол «Социально-экономические проблемы современного общества»                                 | Кафедра «Менеджмент и общегуманитарные дисциплины»   | Корякина Т.В.                   | 18.11.2022,<br>43 чел. | - |



Приложение 8. Перечень мероприятий в рамках воспитательной работы со студентами  
Липецкого филиала Финуниверситета за 2022 год

| <b>№ п/п</b> | <b>Дата проведения</b> | <b>Название мероприятия</b>   | <b>Место проведения</b>                         | <b>Ответственные и участники</b>  |
|--------------|------------------------|---|---|---|
| 1.           | 22.01.2022             | Участие студентов-волонтеров в проекте «Поезд Победы»   | Г. Елец   | Управление молодежной политики Липецкой области                         |
| 2.           | 24.01.2022             | Участие студентов интеллектуальной игре «Здесь и сейчас», организованной Управлением молодежной политики Липецкой области в рамках проекта «Добро48». | Управление молодежной политики Липецкой области | Управление молодежной политики Липецкой области                         |
| 3.           | 12.02.2022             | Участие студентов в Региональном этапе 40-й Всероссийской гонки «Лыжня России»  | Липецкая область                                | Управление молодежной политики Липецкой области                         |
| 4.           | 25.01.2022             | День Студента   | Аудитория 508                                   | Заместитель директора по воспитательной работе                          |
| 5.           | 14.02.2022             | Татьянин день   | Аудитория 508                                   | Заместитель директора по воспитательной работе, творческий сектор       |
| 6.           | 18.02.2022             | Игра "Что? Где? Когда?", посвященная 350-летию со дня рождения Петра Первого.   | Аудитория 508                                   | Заместитель директора по воспитательной работе, учебный сектор          |
| 7.           | 22.02.2022             | Военно-патриотическая эстафета, посвящённая Дню защитника Отечества   | Липецкий филиал Финуниверситета                 | Заместитель директора по воспитательной работе, учебный сектор          |
| 8.           | 22.02.2022             | Турнир «Большая предпринимательская игра», организованный в рамках программы по развитию молодежного предпринимательства «Наставники».                | Аудитория 508                                   | Управление молодежной политики Липецкой области                         |
| 9.           | 25.02.2022             | Собрание Студсовета   | Аудитория 508                                   | Заместитель директора по воспитательной работе, председатель Студсовета |
| 10.          | 28.02.2022             | Экологическая акция по сбору макулатуры   | 1 этаж  | Заместитель директора по  |

|     |               |  |                                 |   |
|-----|---------------|--|---------------------------------|---|
|     |               |  |                                 | воспитательной работе, волонтерский сектор                          |
| 11. | 3.03.2022     | Интеллектуальная игра «Квиз»   | Аудитория 508                   | Заместитель директора по воспитательной работе, учебный сектор      |
| 12. | 5.03.2022     | Молодежное ток-шоу «Коррупция – ржавчина современного мира»  | Аудитория 501                   | Отдел по работе с молодежью администрации города Липецка            |
| 13. | 3.03.2022     | Мастер-класс "Self-менеджмент или 5 навыков успешного комьюнити-драйвера"  | Аудитория 501                   | Заместитель директора по воспитательной работе, волонтерский сектор |
| 14. | 5.03.2022     | Интеллектуальная игра, посвященная Международному женскому дню   | Липецкий филиал Финуниверситета | Заместитель директора по воспитательной работе, учебный сектор      |
| 15. | 14.03.2022    | Защита кейс-чемпионата от Сбера “Умный дом”  | Аудитория 508                   | Заместитель директора по воспитательной работе, учебный сектор      |
| 16. | 16-17.03.2022 | Участие студентов в Областном фестивале студенческого спорта «Универсиада 2022»  | Дворец спорта «Молодежный»      | РСМ   |
| 17. | 18.03.2022    | Участие студентов в митинге «Крымская весна»   | Площадь Петра Великого          | Администрация города  |
| 18. | 22.03.2022    | Интеллектуальный турнир "Будь первым" в рамках Недели учебного сектора   | Аудитория 508                   | Заместитель директора по воспитательной работе, учебный сектор      |
| 19. | 25.03.2022    | Интеллектуальный экономико-исторический квест, посвященный периоду под названием "Оттепель» в рамках Недели учебного сектора                         | Аудитории 508, 501, 505         | Заместитель директора по воспитательной работе, учебный сектор      |
| 20. | 29.03.2022    | Встреча с представителями Управления молодежной политики Липецкой области в рамках проекта "Голосование за благоустройство общественных пространств" | Аудитория 508                   | Управление молодежной политики Липецкой области                     |
| 21. | 31.03.2022    | Экскурсия студентов и преподавателей Липецкого филиала Финуниверситета в   | АПК «Экокультура»               | Зав. кафедрой «Менеджмент и   |

|     |                      |  |  |   |
|-----|----------------------|--|--|---|
|     |                      | самый крупный в Европе тепличный комплекс АПК «Экокультура»  |  | общегуманитарные дисциплины»  |
| 22. | 31.03.2022-2.04.2022 | Проект студенческого самоуправления «Диалог Финуниверситета»   | Аудитории 508, 501, 505                          | Заместитель директора по воспитательной работе, председатели Студсовета                       |
| 23. | 1.04.2022            | Участие студентов-волонтеров в мероприятии, приуроченном ко Всемирному дню информации об аутизме                     | Центр дистанционного образования детей-инвалидов | Центр дистанционного образования детей-инвалидов  |
| 24. | 7.04.2022            | Антинаркотическое мероприятия в рамках городского проекта "Школа безопасности  | Аудитория 508                                    | Отдел по работе с молодежью администрации города Липецка, УНК УМВД России по Липецкой области |
| 25. | 7.04.2022            | Интеллектуально-развлекательная игра «ЧГК для дурака»  | Аудитория 508                                    | Заместитель директора по воспитательной работе, учебный сектор                                |
| 26. | 11.04.2022           | Интеллектуальная игра «Шифроватор» в рамках Недели бизнес-информатики  | Аудитория КК1                                    | Рязанцева Е.А.  |
| 27. | 12.04.2022           | Профилактическое мероприятие против туберкулеза  | Аудитория 508                                    | Липецкий областной противотуберкулезный диспансер   |
| 28. | 12.04.2022           | Интеллектуальная игра «Квиз» в рамках Недели бизнес-информатики  | Аудитория 508                                    | Рязанцева Е.А.  |
| 29. | 13.04.2022           | Круглый стол «Особенности и перспективы развития направления «Бизнес-информатика» в рамках Недели бизнес-информатики | Аудитория 205                                    | Рязанцева Е.А.  |
| 30. | 14.04.2022           | Игра «Бизнес-визуализация» для школьников в рамках Недели бизнес-информатики   | Аудитория 205                                    | Рязанцева Е.А.  |
| 31. | 15.04.2022           | Интеллектуально-развлекательная игра «Головоломка» в рамках Недели бизнес-информатики                                | Аудитория КК1                                    | Рязанцева Е.А.  |
| 32. | 14.04.2022           | Патриотическая встреча студентов с дочерью участника Великой Отечественной войны Дериглазовой О.М.,                  | Государственный архив                            | Соколова С.В.   |
| 33. | 15-17 апреля 2022    | Участие в патриотическо-туристическом слете  | УЗК «Лесное озеро»                               | Финансовый университет г. Москва  |

|     |               |   |  |   |
|-----|---------------|---|--|---|
| 34. | 15.04.2022    | Обзорная экскурсия по Государственному архиву новейшей истории Липецкой области   | Государственный архив                    | Соколова С.В.   |
| 35. | 15.04.2022    | Прогностическая игра для студентов филиала от представителей Избиркома  | Аудитория 508                            | Избирком Липецкой области   |
| 36. | 16.04.2022    | Участие студентов в общегородском субботнике  | Быханов сад                              | Администрация города Липецка  |
| 37. | 18.04.2022    | Экскурсия, посвященная событиям Великой Отечественной войны   | Государственный архив                    | Соколова С.В.   |
| 38. | 19.04.2022    | Патриотическое мероприятие «Без срока давности», приуроченное ко Дню памяти о геноциде советского народа нацистами и их пособниками в годы Великой Отечественной войн | Аудитория 508                            | Линченко А.А.   |
| 39. | 20.04.2022    | Участие волонтеров в Дне донора   | ГУЗ «Липецкая станция переливания крови» | Управление молодежной политики Липецкой области                         |
| 40. | 21.04.2022    | Студенческая весна. Программа «Чужой среди своих»   | ЛГТУ                                     | Заместитель директора по воспитательной работе, творческий сектор       |
| 41. | 22.04.2022    | Участие в субботнике главного управления МЧС России по Липецкой области   | Улицы города Липецка                     | МЧС России по Липецкой области  |
| 42. | 26.04.2022    | Правовой брейн-ринг «Интеллектуальная собственность и право»  | Аудитория 501                            | Чураков В.Г.  |
| 43. | 28.04.2022    | Креативная встреча студентов модератором масштабного общероссийского проекта «Лига будущего»  | Аудитория 508                            | Управление молодежной политики Липецкой области                         |
| 44. | 30.04.2022    | Участие команда филиала «Дальние родственники» в Фестивале "Университетская" лига Международного Союза КВН  | ЛГТУ                                     | РСМ   |
| 45. | Май-июнь 2022 | Участие футбольной команды филиала в серии игр турнира «Total Soccer League (TSL)»  | Стадион «Авиатор»                        | Мельников В.В.  |
| 46. | 4.05.2022     | Фейл-конференция для кураторов  | Аудитория 508                            | Заместитель директора по воспитательной работе, председатель Студсовета |

|     |               |  |  |   |
|-----|---------------|--|--|---|
| 47. | 5.05.2022     | Студенты филиала приняли участие в Дне молодежного самоуправления администрации города | Администрация города Липецка               | Отдел по работе с молодежью администрации города Липецка                |
| 48. | 5.05.2022     | Развлекательная игра «Шифроватор», посвященная Дню шифровальщика                       | Аудитория 508                              | Заместитель директора по воспитательной работе, учебный сектор          |
| 49. | 5.05.2022     | Заседание председателей секторов Студенческого совета                                  | Аудитория 508                              | Заместитель директора по воспитательной работе, председатель Студсовета |
| 50. | 8.05.2022     | Участие студентов в «Ночном партизанском забеге»                                       | Улицы города Липецка                       | Администрация города Липецка  |
| 51. | 9.05.2022     | Участие студентов в качестве волонтеров Победы в акции «Бессмертный полк»              | Улицы города Липецка                       | Администрация города Липецка  |
| 52. | 11.05.2022    | «Что? Где? Когда?», посвящённая Дню Победы в Великой Отечественной войне.              | Аудитория 508                              | Заместитель директора по воспитательной работе, волонтерский сектор     |
| 53. | 12.05.2022    | Квест, посвященный победе в Великой Отечественной войне                                | аудитории 508, 501, 505                    | Заместитель директора по воспитательной работе, волонтерский сектор     |
| 54. | 14-15.05.2022 | Проект студенческого совета «Школа актива»   | Загородный оздоровительного лагеря "Чайка" | Заместитель директора по воспитательной работе, Студсовет               |
| 55. | 17.05.2022    | Встреча со студентами по социальному проектированию                                    | Аудитория 508                              | Управление молодежной политики Липецкой области                         |
| 56. | 18.05.2022    | Интеллектуальная игра «Своя игра»  | Аудитория 501                              | Журавлева О.В.  |
| 57. | 22.05.2022    | Участие в IV Липецком полумарафоне - этап Всероссийского полумарафона «Забег.РФ»       | Улицы города Липецка                       | Администрация города Липецка  |
| 58. | 27.05.2022    | Викторина, посвящённая теории и истории менеджмента.                                   | Аудитория 501                              | Некрасова Е.А.  |
| 59. | 3.06.2022     | Собрание Студсовета  | Аудитория 508                              | Заместитель директора по воспитательной работе, председатель Студсовета |

|     |               |   |  |  |
|-----|---------------|---|--|--|
| 60. | 28-29.08.2022 | «Школа кураторов» (ауд.508)   | Аудитория 508                          | Заместитель директора по воспитательной работе, председатель Студсовета        |
| 61. | 27.08.2022    | Фестиваль "Липецкий триатлон 113"   | Г. Липецк                              | Администрация Липецкой области   |
| 62. | 30.08.2022    | Тимбилдинг для первокурсников   | аудитории 508, 501, 505, 404, 406, 308 | Заместитель директора по воспитательной работе, кураторы                       |
| 63. | 1.09.2022     | «День знаний»   | Аудитория 508                          | Заместитель директора по воспитательной работе, творческий сектор              |
| 64. | 1.09.2022     | Тимбилдинг для первокурсников   | аудитории 508, 501, 505, 404, 406, 308 | Заместитель директора по воспитательной работе, кураторы                       |
| 65. | 3.09.2022     | Участие студентов в акции, посвященной международному Дню солидарности в борьбе с терроризмом                           | Верхний парк                           | Отдел по работе с молодежью администрации города Липецка                       |
| 66. | 5.09.2022     | Конкурс «фотография группы», организованный в рамках внутривузовского конкурса "Кубок групп первокурсников 2022"        | онлайн                                 | Заместитель директора по воспитательной работе, кураторы                       |
| 67. | 6.09.2022     | Игра «Рынок и Капитал»  | Аудитория 508                          | Департамент государственной молодежной политики администрации Липецкой области |
| 68. | 7.09.2022     | Конкурс «Повтори картину и постер», организованный в рамках внутривузовского конкурса "Кубок групп первокурсников 2022" | онлайн                                 | Заместитель директора по воспитательной работе, кураторы                       |
| 69. | 7.09.2022     | Деловая игра «Увлекательные технологии бизнес-анализа»  | Аудитория 206                          | Рязанцева Е.А.   |
| 70. | 8.09.2022     | Встреча губернатора Липецкой области со студентами, приуроченная ко Дню финансиста                                      | Аудитория 508                          | Администрация Липецкой области   |
| 71. | 8.09.2022     | Первый этап предпринимательского турнира "Big business game: The Origin",   | Аудитория 508                          | Заместитель директора по воспитательной  |

|     |            |   |               |  |
|-----|------------|---|---------------|--|
|     |            | приуроченного ко Дню финансиста   |               | работе, учебный сектор   |
| 72. | 9.09.2022  | Ежегодное спортивное мероприятие «Осенний день бега» Липецкого филиала Финуниверситета                                      | Верхний парк  | Мельников В.В.   |
| 73. | 10.09.2022 | Интеллектуально-развлекательная игра "Головоломка", организованная в рамках "Кубка первокурсников 2022"                     | Аудитория 508 | Заместитель директора по воспитательной работе, кураторы       |
| 74. | 11.10.2022 | Интеллектуальная игра "Что? Где? Когда?", посвященная Дню молодого избирателя.  | Аудитория 508 | Отдел по работе с молодежью администрации города Липецка       |
| 75. | 12.10.2022 | Конкурс «Интервью со старшекурсниками», организованный в рамках внутривузовского конкурса "Кубок групп первокурсников 2022" | онлайн        | Заместитель директора по воспитательной работе, кураторы       |
| 76. | 13.09.2022 | Собрание Студенческого совета   | Аудитория 508 | Заместитель директора по воспитательной работе, Студсовет      |
| 77. | 15.09.2022 | Собрание информационного сектора Студенческого совета   | Аудитория 501 | Заместитель директора по воспитательной работе, Студсовет      |
| 78. | 16.09.2022 | Финал предпринимательского турнира "Big business game: The Origin", приуроченного ко Дню финансиста                         | Аудитория 508 | Заместитель директора по воспитательной работе, учебный сектор |
| 79. | 17.09.2022 | Участие студентов во Всероссийском Дне бега "Кросс Наций  | Г. Липецк     | Администрация Липецкой области                                 |
| 80. | 19.09.2022 | «Веревочный курс»   | Верхний парк  | Заместитель директора по воспитательной работе, кураторы       |
| 81. | 20.09.2022 | Конкурс «Видеокариатура», организованный в рамках внутривузовского конкурса "Кубок групп первокурсников 2022"               | онлайн        | Заместитель директора по воспитательной работе, кураторы       |
| 82. | 20.09.2022 | Собрание спортивного сектора Студенческого совета   | Аудитория 501 | Заместитель директора по воспитательной работе, Студсовет      |

|     |            |   |  |   |
|-----|------------|---|--|---|
| 83. | 21.09.2022 | Собрание волонтерского сектора Студенческого совета   | Аудитория 501  | Заместитель директора по воспитательной работе, Студсовет |
| 84. | 21.09.2022 | Конкурс «портрет группы», организованный в рамках внутривузовского конкурса "Кубок групп первокурсников 2022"                             | Холл 5 этажа   | Заместитель директора по воспитательной работе, кураторы  |
| 85. | 22.09.2022 | Собрание учебного сектора Студенческого совета  | Аудитория 501  | Заместитель директора по воспитательной работе, Студсовет |
| 86. | 23.09.2022 | Собрание творческого сектора Студенческого совета   | Аудитория 501  | Заместитель директора по воспитательной работе, Студсовет |
| 87. | 23.09.2022 | Участие студентов в патриотической акции «Мы вместе!»   | Липецкое Городище  | Администрация Липецкой области                            |
| 88. | 24.09.2022 | Интеллектуальный конкурс «Ребусня», организованный в рамках внутривузовского конкурса "Кубок групп первокурсников 2022"                   | Аудитория 508  | Заместитель директора по воспитательной работе, кураторы  |
| 89. | 26.09.2022 | Патриотический квест, организованный в рамках внутривузовского конкурса "Кубок групп первокурсников 2022"                                 | Г. Липецк  | Заместитель директора по воспитательной работе, кураторы  |
| 90. | 28.09.2022 | Участие студентов в отборочном этапе конкурса городского "Молодой лидер 2022»   | Отдел по работе с молодежью администрации города Липецка | Отдел по работе с молодежью администрации города Липецка  |
| 91. | 30.09.2022 | Участие студентов в патриотической акции «Мы вместе!»   | Липецкое Городище  | Администрация Липецкой области                            |
| 92. | 1.10.2022  | Участие студентов во Всероссийском Дне ходьбы   | Г. Липецк  | Администрация Липецкой области                            |
| 93. | 3.10.2022  | Собрание сектора КВН Студенческого совета   | Аудитория 501  | Заместитель директора по воспитательной работе, Студсовет |
| 94. | 4.10.2022  | Интеллектуально-патриотическая игра «Угадай мелодию», организованная в рамках внутривузовского конкурса "Кубок групп первокурсников 2022" | Аудитория 508  | Заместитель директора по воспитательной работе, кураторы  |



|      |                  |  |   |   |
|------|------------------|--|---|---|
| 95.  | 7.10.2022        | Финал конкурса "Кубок групп первокурсников 2022".<br>Творческий номер  | Аудитория 508   | Заместитель директора по воспитательной работе, кураторы            |
| 96.  | 10.10.2022       | Мастер-класс ОКУ Центра занятости населения Липецкой области для студентов 3 курса очной формы обучения  | Аудитория 129   | ОКУ Центра занятости населения Липецкой области                     |
| 97.  | 11-12.10.2022    | Тематический семинар, посвященный 100-летию юбилею российского экономиста Петра Сергеевича Никольского   | Аудитория 303   | Логунова И.В.   |
| 98.  | 13.10.2022       | Мероприятие по профилактике наркомании – встреча с заместителем начальника отдела по работе с молодёжью администрации города Липецка и заместителем начальника отдела 5 УНК УМВД России по Липецкой области. | Аудитория 508   | Заместитель директора по воспитательной работе                      |
| 99.  | 14.10.2022       | Интеллектуальная игра «Что?Где?Когда?»   | Аудитория 305   | Т.В. Башлыков, Н.В. Иванова   |
| 100. | 17.10.2022       | Участие и презентация проекта студентки в интенсиве проекта «Экософия»   | Г.Москва  | Совет лидеров Липецкой области                                      |
| 101. | 18.10.2022       | Мастер-класс по решению кейсов для первокурсников  | Аудитория 508   | Заместитель директора по воспитательной работе, учебный сектор      |
| 102. | 14.10-25.10.2022 | Сбор гуманитарной помощи для мобилизованных граждан  | Аудитория 504   | Заместитель директора по воспитательной работе, волонтерский сектор |
| 103. | 19.10.2022       | Встреча студентов 1 курса направления «Экономика» с главным специалистом регионального отделения ДОСААФ России Липецкой области Мазаевым И.Б.  | Государственный архив новейшей истории Липецкой области | Заместитель директора по воспитательной работе, зав. библиотекой    |
| 104. | 22.10.2022       | Игра «Необитаемый остров»  | Аудитория 501   | Т.Ю. Исмаилова  |
| 105. | 24.10.2022       | Мастер-класс по росписи бутылочек  | Аудитория 505   | Заместитель директора по воспитательной работе, творческий сектор   |
| 106. | 25.10.2022       | Отбор на «Мисс и Мистер Финуниверситета»   | Аудитория 508   | Заместитель директора по  |

|      |               |  |   |   |
|------|---------------|--|---|---|
|      |               |  |   | воспитательной работе, творческий сектор                          |
| 107. | 26.10.2022    | Мастер-класс по изготовлению осенних украшений   | Аудитория 505   | Заместитель директора по воспитательной работе, творческий сектор |
| 108. | 27.10.2022    | Мастер-класс по изготовлению осенних свечек  | Аудитория 505   | Заместитель директора по воспитательной работе, творческий сектор |
| 109. | 27.10.2022    | Межвузовский интеллектуальный турнир «Что?Где?Когда?», организованный в рамках реализации комплекса научно-практических мероприятий «Погружение в науку» | Аудитория 508   | Заместитель директора по воспитательной работе                    |
| 110. | 27.10.2022    | Вручение трех призовых мест командам филиала - победителями первого модуля финала Большого предпринимательского турнира по России проекта «Я в деле».    | Управление молодежной политики администрации Липецкой области | Управление молодежной политики администрации Липецкой области     |
| 111. | 27-29.10.2022 | Участие студентов а Межрегиональном студенческом форуме "Я - волонтер"   | Ивановская область  | Ромолодежь  |
| 112. | 28.10.2022    | Осенний киношот  | Аудитория 505   | Заместитель директора по воспитательной работе, творческий сектор |
| 113. | 28.10.2022    | Осенний квест  | Аудитория 505   | Заместитель директора по воспитательной работе, творческий сектор |
| 114. | 31.10.2022    | Деловая игра «Навыки успешного руководства», организованная в рамках Недели менеджмента  | Аудитория 508   | А.А. Иванова, Е.А. Некрасова                                      |
| 115. | 31.10.2022    | Участие студентов в проекте «Школа дебатов «Моя точка зрения»  | Конференц-зал «Центра молодежи»                               | Управление молодежной политики администрации Липецкой области     |

|      |               |   |  |   |
|------|---------------|---|--|---|
| 116. | 31.10.2022    | Участие студентов в открытом диалоге с участниками проекта «Правовое обеспечение избирательного процесса» и деловой игре «Власть. Выборы. Молодежь» | ГАУ ДПО Липецкой области                 | Избирательная комиссия Липецкой области                             |
| 117. | 1.11.2022     | Деловая игра «Испанская дорога» , организованная в рамках Недели менеджмента  | Аудитория 206                            | Т.В. Башлыков, Н.В. Иванова   |
| 118. | 1.11.2022     | Кейс-чемпионат «Номер один»   | Аудитория 508                            | Заместитель директора по воспитательной работе, учебный сектор      |
| 119. | 3.11.2022     | Профориентационная квест-игра «Я-менеджер», организованная в рамках Недели менеджмента  | Аудитория 303                            | Т.В. Башлыков, Н.В. Иванова   |
| 120. | 3.11.2022     | Квест «Едины духом!», посвященный Дню народного единства, организованный в рамках Недели менеджмента  | Аудитория 406                            | И.В. Логунова   |
| 121. | 7.11.2022     | Участие студентов в 1 этапе «Школы дебатов "МОЯ ТОЧКА ЗРЕНИЯ"»  | конференц-зал областного Центра молодежи | Управление молодежной политики администрации Липецкой области       |
| 122. | 14-18.11.2022 | Экологическая акция по сбору макулатуры   |  | Заместитель директора по воспитательной работе, волонтерский сектор |
| 123. | 18.11.2022    | Урок оказания первой медицинской помощи для студентов   | Аудитория 508                            | Отдел по работе с молодежью администрации города Липецка            |
| 124. | 18.11.2022    | День самоуправления, приуроченный ко Дню преподавателя высшей школы   | По отдельному расписанию                 | Заместитель директора по воспитательной работе, студсовет           |
| 125. | 21.11.2022    | Деловая игра «Знатоки налогов», посвященная профессиональному празднику «День работника налоговых органов Российской Федерации»                     | Аудитория 308                            | Т.Д. Самойлова  |
| 126. | 21.11.2022    | Участие студентов в финале «Школы дебатов "МОЯ ТОЧКА ЗРЕНИЯ"»   | конференц-зал областного Центра молодежи | Управление молодежной политики администрации Липецкой области       |

|      |                  |  |  |  |
|------|------------------|--|--|--|
| 127. | 24.11.2022       | Квест «Профинансы» для студентов первого курса   | Аудитория 508  | Заместитель директора по воспитательной работе, студсовет                |
| 128. | 28.11.2022       | Экономическая игра «Пойми меня»  | Аудитория 305  | Евсин М.Ю., Чернявская Ю.А.  |
| 129. | 28.11-29.11.2022 | Практико-ориентированный семинар «Технология производства современного телевизионного продукта»              | Аудитория 129  | Заместитель начальника информационной службы ВГТРК «Липецк» Р.В. Баданов |
| 130. | 30.11.2022       | Участие студентов в Молодежном форуме по развитию навыков создания собственного бизнеса                      | Центр комплексной поддержки предпринимательства «Мой бизнес» | Отдел по работе с молодежью администрации города Липецка                 |
| 131. | 30.11.2022       | Кейс-чемпионат «Бюджет семьи»  | Аудитория 306  | Заместитель директора по воспитательной работе, учебный сектор           |
| 132. | 1.12.2022        | Интеллектуально-развлекательный квест, посвященный Дню борьбы со СПИДом                                      | аудитории 508, 501, 505                                      | Заместитель директора по воспитательной работе, волонтерский клуб        |
| 133. | 1.12.2022        | Участие в региональном правовом конкурсе «Лабиринты права»   | ЛГПУим. П.П. Семенова-Тян-Шанского                           | ЛГПУим. П.П. Семенова-Тян-Шанского                                       |
| 134. | 2.12.2022        | Встреча с представителями Управления молодежной политики администрации Липецкой области.                     | Аудитория 406  | Управление молодежной политики администрации Липецкой области.           |
| 135. | 6.12.2022        | Собрание председателей Студсовета  | Аудитория 508  | Заместитель директора по воспитательной работе, Студсовет                |
| 136. | 6.12.2022        | Час директора  | Аудитория 508  | Н.Н. Нестерова   |
| 137. | 8.12.2022        | Участие команд филиала в выставке проектов программы по развитию молодежного предпринимательства "Я в деле". | Зал отеля «Mercure»  |  |
| 138. | 8.12.2022        | Спортивный этап конкурса «Мисс и Мистер Финуниверситета 2022»  | Спортивный зал   | Заместитель директора по воспитательной работе, спортивный сектор        |

|      |             |   |   |   |
|------|-------------|---|---|---|
| 139. | 8-9.12.2022 | Спортивные внутривузовские турниры по волейболу и баскетболу                            | Спортивный зал  | В.В. Мельников  |
| 140. | 9.12.2022   | Деловая игра "Авиакрушение в Арктике"   | Аудитория 305   | Т.В. Башлыков   |
| 141. | 12.12.2022  | Участие студентов в качестве волонтеров в спортивном празднике «Звездочки ГТО»          | Спортивный комплекс «Молодежный»                      | Департамент по физической культуре и спорту                         |
| 142. | 12.12.2022  | Участие студентов в интеллектуальном квизе, посвященном Дню Конституции                 | Центральная городская библиотека им. С. А. Есенина    | Центральная городская библиотека им. С. А. Есенина                  |
| 143. | 13.12.2022  | Интеллектуальная игра «Своя игра» конкурса «Мисс и Мистер Финуниверситета 2022»         | Аудитория 508   | Заместитель директора по воспитательной работе, учебный сектор      |
| 144. | 16.12.2022  | Участие студентов в финале конкурса «Молодой лидер города Липецка 2022»                 | ДК «Сокол»  | Отдел по работе с молодежью администрации города Липецка            |
| 145. | 18.12.2022  | Участие студентов в городском конкурсе «Мисс и Мистер студенчество города Липецка 2022» | Областной центр культуры, народного творчества и кино | РСМ   |
| 146. | 20.12.2022  | Собрание Студенческого Совета   | Аудитория 508   | Заместитель директора по воспитательной работе, Студсовет           |
| 147. | 23.12.2022  | Внутривузовский конкурс «Мисс и Мистер Финуниверситета 2022»                            | Аудитория 508   | Заместитель директора по воспитательной работе, творческий сектор   |
| 148. | 26.12.2022  | Внутривузовская волонтерская акция «Подарок от Деда мороза»                             | Боринский ЦПД Г(О)БУ                                  | Заместитель директора по воспитательной работе, волонтерский сектор |
| 149. | 28.12.2022  | Творческое-развлекательное новогоднее мероприятие                                       | Аудитория 508   | Заместитель директора по воспитательной работе, творческий сектор   |
| 150. | 28.12.2022  | Интеллектуальная игра, посвященная 100-летию образования СССР                           | Аудитория 508   | И.В. Логунова   |
| 151. | 24.01.2023  | Встреча студентов с представителем Президента   | Управление молодежной политики                        | Управление молодежной политики                                      |

|      |                      |   | администрации<br>Липецкой области.                       | администрации<br>Липецкой области                                   |
|------|----------------------|---|--|---|
| 152. | 24.01.2023           | Участие в Первом просветительском фестивале гастрономических достижений "СтудШЕФ"   | МАОУ СШ № 34 г.Липецка                                   | ФГБОУ ВО «ЛГПУ»   |
| 153. | 25.01.2023           | Круглый стол по развитию Студенческого самоуправления и корпоративным ценностям   | Аудитория 508  | Заместитель директора по воспитательной работе, Студсовет           |
| 154. | 25.01.2023           | Участие студентов в спортивно-развлекательном турнире «Живой кёрлинг» среди студенческих команд.  | Стадион «Сокол»  | Отдел по работе с молодежью администрации города Липецка            |
| 155. | 6.02.2023            | Старт участия филиала во Всероссийской патриотической акции «Научный полк», инициированной Министерством науки и высшего образования РФ                             | Онлайн   | И.В. Логунова   |
| 156. | 6.02.2023-27.03.2023 | Смотр-конкурс студенческих исследовательских проектов «Герои нашего времени», посвященный годовщине СВО   | Аудитория 404  | Уродовских В.Н., Логунова И.В.                                      |
| 157. | 6.02.2023            | Предпринимательская игра «Business game: The Origin», направленная на развитие навыков обучающихся в сфере предпринимательства, получения знаний в финансовой сфере | Аудитория 508  | Заместитель директора по воспитательной работе, студактив           |
| 158. | 10.02.2023           | Победа студентки филиала в городской акции «Липчанка года»  | Отдел по работе с молодежью администрации города Липецка | Отдел по работе с молодежью администрации города Липецка            |
| 159. | 10.02.2023           | Экологическая акция по сбору макулатуры   | 1 этаж   | Заместитель директора по воспитательной работе, волонтерский сектор |
| 160. | 13.02.2023           | Старт проекта студенческого совета «ПобедительГО». Игра «Полка», ориентированная на решение кейсов от работодателей   | Аудитория 508  | Заместитель директора по воспитательной работе, Студсовет           |
| 161. | 14.02.2023           | Игра «Ребусня», организованная в рамках проекта студенческого совета «ПобедительГО».  | Аудитория 501  | Заместитель директора по воспитательной работе, Студсовет           |
| 162. | 14.02.2023           | Патриотическая встреча-лекция белорусского мотивационного   | Актовый зал ЛГТУ   | Управление молодёжной   |

|      |            |  |   |  |
|------|------------|--|---|--|
|      |            | спикера, паралимпийца, предпринимателя и благотворителя Алексея Талая  |   | политики администрации Липецкой области                                |
| 163. | 15.02.2023 | Патриотическая акция ко Дню защитника Отечества «Открытка для солдата»   | Библиотека  | Зав. библиотекой   |
| 164. | 15.02.2023 | Развлекательный квест «Игротека», организованный в рамках проекта студенческого совета «ПобедительГО».               | Аудитория 508   | Заместитель директора по воспитательной работе, Студсовет              |
| 165. | 15.02.2023 | Участие в расширенном заседании Правления ЛРО МООО «РСО»   | Управление молодежной политики администрации Липецкой области | Управление молодежной политики администрации Липецкой области          |
| 166. | 16.02.2023 | Участие студентов в Региональном межвузовском культурно-спортивному проекте «Двигайся! Развивайся! Узнавай!»         | Г. Липецк   | Липецкий филиал РАНХиГС  |
| 167. | 16.02.2023 | Развлекательная игра «Лаборатория MOZG», организованная в рамках проекта студенческого совета «ПобедительГО».        | Аудитория 508   | Заместитель директора по воспитательной работе, Студсовет              |
| 168. | 16.02.2023 | Патриотическая встреча с журналисткой Анной Гавриловой-Голембовской  | Центральная городская библиотека                              | Центральная городская библиотека                                       |
| 169. | 17.02.2023 | Встреча с региональным координатором Корпуса общественных наблюдателей   | Аудитория 129   | Заместитель директора по воспитательной работе                         |
| 170. | 18.02.2023 | Участие студентов в гонке «Лыжня России»   | база отдыха «Алые паруса»                                     | Управление физической культуры и спорта Администрации Липецкой области |
| 171. | 20.02.2023 | Правовой брейн-ринг для студентов 1 курса  | Аудитория 306   | Чураков В.Г.   |
| 172. | 20.02.2023 | Развлекательно-юмористическая игра «Блиц-Крик», организованная в рамках проекта студенческого совета «ПобедительГО». | Аудитория 501   | Заместитель директора по воспитательной работе, Студсовет              |
| 173. | 22.02.2023 | Поездка студентов на концерт «Слава защитникам Отечества!» в Москву  | Г. Москва   | Управление молодежной политики администрации Липецкой области          |

|      |                      |   |   |   |
|------|----------------------|---|---|---|
| 174. | 22.02.2023           | Военно-патриотическая эстафета, посвящённая Дню защитника Отечества.  | Аудитории филиала                                       | Заместитель директора по воспитательной работе, учебный сектор          |
| 175. | 27.02.2023           | Мероприятие для студентов филиала в центре «Мой бизнес»,  | Центр «Мой бизнес»                                      | Центр «Мой бизнес»  |
| 176. | 27.02.2023           | Профилактическое мероприятие, приуроченное ко Дню борьбы с наркоманией  | Аудитория 406   | Отдел по работе с молодежью администрации города Липецка                |
| 177. | 28.02.2023.          | Патриотическая встреча с встреча с председателем Липецкого городского совета ветеранов В. П. Долгих, организованная в Государственном архиве новейшей истории Липецкой области. | Государственный архив новейшей истории Липецкой области | Государственный архив новейшей истории Липецкой области                 |
| 178. | 28.02.2023           | Встреча с представителями СОМОО «АСО» Липецкой области по привлечению студентов в студенческие отряды   | Аудитория 508   | Представители СОМОО «АСО»   |
| 179. | 1.03.2023            | Обзорная экскурсия по Государственному архиву Липецкой области  | Государственный архив новейшей истории Липецкой области | Государственный архив новейшей истории Липецкой области                 |
| 180. | 7.03.2023            | Праздничная развлекательная игра, посвященная 8 Марта   | Аудитории филиала                                       | Заместитель директора по воспитательной работе, учебный сектор          |
| 181. | 15-16.03 2022        | Участие студентов в Областном фестивале студенческого спорта «Универсиада 2023»   | ЛГПУ, ЛГТУ, ЕГУ   | РСМ   |
| 182. | 24.03.2023           | Мероприятие по ЗОЖ, приуроченное к борьбе против туберкулеза  | Аудитория 508   | Отдел по работе с молодежью администрации города Липецка                |
| 183. | 30.03.2023-1.04.2023 | Проект Студенческого совета «Диалог финуниверситета»  | аудитории 508, 501, 505                                 | Заместитель директора по воспитательной работе, председатели Студсовета |



Приложение 9 Перечень выставок и экспозиций библиотеки Липецкого филиала  
Финуниверситета за отчетный период (01.01.2021 – 01.04.2022)

| <b>№ п/п</b> | <b>Название мероприятия</b>  | <b>Ответственные</b> | <b>Дата проведения</b>      | <b>Место проведения</b>          |
|--------------|--|----------------------|-----------------------------|----------------------------------|
| 1.           | Выставка «Труды преподавателей Финуниверситета»  | Соколова С.В.        | 10 января 2022              | читальный зал библиотеки         |
| 2.           | Виртуальная выставка «Даты и события 2022 года»  | Соколова С.В.        | 10 января 2022              | сайт филиала - раздел библиотека |
| 3.           | Выставка-экспозиция «По страницам нашей памяти» - к 90-летию со дня рождения Зубкова И.А. (совместно с Государственным архивом новейшей истории Липецкой области). | Соколова С.В.        | 10 января-25 апреля 2022    | читальный зал библиотеки         |
| 4.           | Виртуальная выставка «Самые красивые виды народного искусства России» (к Году народного искусства и нематериального культурного наследия России)                   | Соколова С.В.        | 10 января 2022              | сайт филиала - раздел библиотека |
| 5.           | Продолжение акции «Почитайка»  | Соколова С.В.        | 10 января -30 декабря 2022  | читальный зал библиотеки         |
| 6.           | Книжная выставка «Современная актуальная универсальная литература»   | Рудакова И.В.        | 10 января -22 января 2022   | читальный зал библиотеки         |
| 7.           | Выставка-экспозиция «Характер закаляют здесь» - к 95-летию со дня образования ДОСААФ (совместно с Государственным архивом новейшей истории Липецкой области).      | Соколова С.В.        | 23 января-25 апреля 2022    | читальный зал библиотеки         |
| 8.           | Книжная выставка «Развитие философской мысли»  | Рудакова И.В.        | 24 января – 5 февраля 2022  | читальный зал библиотеки         |
| 9.           | Книжная выставка «Математические исследования в экономике»   | Рудакова И.В.        | 7 февраля – 19 февраля 2022 | читальный зал библиотеки         |
| 10.          | Виртуальная выставка «Творцы российской науки» ко дню науки  | Соколова С.В.        | 5 февраля 2022              | сайт филиала - раздел библиотека |
| 11.          | Книжная выставка «Английский язык в вузе»  | Рудакова И.В.        | 21 февраля – 4 марта 2022   | читальный зал библиотеки         |
| 12.          | Выставка-экспозиция «Преподаватель и ученый» (к 70-летию В. Н. Уродовских  | Соколова С.В.        | 21 февраля 2022             | читальный зал библиотеки         |
| 13.          | Виртуальная выставка «Про весну, любовь и красоту...» (к 8 марта)  | Соколова С.В.        | 1 марта 2022                | читальный зал библиотеки         |

| № п/п | Название мероприятия   | Ответственные | Дата проведения          | Место проведения  |
|-------|--|---------------|--------------------------|---|
| 14.   | Книжная выставка «Этика делового человека»   | Рудакова И.В. | 5 марта – 18 марта 2022  | читальный зал библиотеки                                |
| 15.   | Мероприятие час информации: «Справедливые цифровые финансовые услуги» (на площадке ЛОУНБ)  | Соколова С.В. | 15 - 18 марта 2022       | ЛОУНБ   |
| 16.   | Мероприятие - встреча представителей Липецкой областной универсальной научной библиотеки со студентами 1 и 2 курсов на тему «Зачем ходить в библиотеку»                              | Соколова С.В. | 18 марта 2022            | читальный зал библиотеки                                |
| 17.   | Книжная выставка «Информационные системы и технологии в экономике»   | Рудакова И.В. | 19 марта – 1 апреля 2022 | читальный зал библиотеки                                |
| 18.   | Книжная выставка «Роль финансовых рынков в экономике»  | Рудакова И.В. | 2 апреля– 15 апреля 2022 | читальный зал библиотеки                                |
| 19.   | Выставка-экспозиция «Мир - забота общая» -к 60-летию образования Липецкого отделения Российского фонда Мира (совместно с Государственным архивом новейшей истории Липецкой области). | Соколова С.В. | 2 апреля– 30 апреля 2022 | читальный зал библиотеки                                |
| 20.   | Обзорная экскурсия – тема «Знакомство с Государственным архивом новейшей истории Липецкой области»   | Соколова С.В. | 14 апреля 2022           | Государственный архив новейшей истории Липецкой области |
| 21.   | Экскурсия по выставке «Поклонимся великим тем годам» (ко дню Победы в Великой Отечественной войне) (совместно с Государственным архивом новейшей истории Липецкой области)           | Соколова С.В. | 14 апреля 2022           | Государственный архив новейшей истории Липецкой области |
| 22.   | Мероприятие – Встреча с интересными людьми (ко дню Победы в Великой Отечественной войне) (совместно с Государственным архивом новейшей истории Липецкой области)                     | Соколова С.В. | 14 апреля 2022           | Государственный архив новейшей истории Липецкой области |
| 23.   | Научно-просветительская конференция «Вторичные ресурсы : актуальные вопросы,   | Соколова С.В. | 15 апреля 2022           | ЛОУНБ   |

| № п/п | Название мероприятия   | Ответственные | Дата проведения              | Место проведения                 |
|-------|--|---------------|------------------------------|----------------------------------|
|       | достижения и инновации» (на площадке ЛОУНБ)  |               |                              |                                  |
| 24.   | Книжная выставка «Деньги и их роль в экономике»  | Рудакова И.В. | 16 апреля - 29 апреля 2022   | читальный зал библиотеки         |
| 25.   | Выставка-экспозиция «Победа в сердце каждого» (ко дню Победы в Великой Отечественной войне)                            | Соколова С.В. | 25 апреля – 31 мая 2022      | читальный зал библиотеки         |
| 26.   | Виртуальная выставка «Писатели в солдатской шинели» (ко дню Победы в Великой Отечественной войне)                      | Соколова С.В. | 25 апреля 2022               | сайт филиала - раздел библиотека |
| 27.   | Книжная выставка «Энциклопедии для любознательных»   | Рудакова И.В. | 30 апреля -13 мая 2022       | читальный зал библиотеки         |
| 28.   | Книжная выставка «Рекламный рынок в условиях медиапланирования»  | Рудакова И.В. | 14 мая -27 мая 2022          | читальный зал библиотеки         |
| 29.   | Мероприятие День информации «Товарные знаки Липецкой области» (на площадке ЛОУНБ)                                      | Соколова С.В. | 25 мая 2022                  | ЛОУНБ                            |
| 30.   | Книжная выставка «Менеджмент: эффективность управления»  | Рудакова И.В. | 28 мая -2 сентября 2022      | читальный зал библиотеки         |
| 31.   | Виртуальная выставка «Россия - Родина моя» (ко дню России)   | Соколова С.В. | 6 июня 2022                  | сайт филиала - раздел библиотека |
| 32.   | Виртуальная выставка «10 интересных фактов из жизни Петра 1» - к 350-летию со дня рождения                             | Соколова С.В. | 6 июня 2022                  | сайт филиала - раздел библиотека |
| 33.   | Выставка-экспозиция «Защитники и освободители» (совместно с Государственным архивом новейшей истории Липецкой области) | Соколова С.В. | 6 июня 2022                  | читальный зал библиотеки         |
| 34.   | Мероприятие «Декада первокурсника» (на площадке ЛОУНБ)   | Соколова С.В. | 1- 10 сентября 2022          | ЛОУНБ                            |
| 35.   | Выставка-просмотр новой учебной и справочной литературы «Прочитай книгу – удиви преподавателя!» (на площадке ЛОУНБ)    | Соколова С.В. | 1- 25 сентября 2022          | ЛОУНБ                            |
| 36.   | Книжная выставка «Новые книги»   | Рудакова И.В. | 1 сентября – 30 декабря 2022 | читальный зал библиотеки         |
| 37.   | Книжная выставка «Вся мудрость знаний для тебя»  | Рудакова И.В. | 3 сентября -16 сентября 2022 | читальный зал библиотеки         |
| 38.   | Книжная выставка «Логистика, как инструмент управления»  | Рудакова И.В. | 17 сентября-30 сентября 2022 | читальный зал библиотеки         |

| № п/п | Название мероприятия  | Ответственные | Дата проведения                      | Место проведения  |
|-------|---|---------------|--------------------------------------|---|
| 39.   | Книжная выставка «Место и роль человеческих ресурсов в экономике»   | Рудакова И.В. | 1 октября-14 октября 2022            | читальный зал библиотеки                                |
| 40.   | Книжная выставка «Место и роль рекламы в системе современных массмедиа»   | Рудакова И.В. | 15 октября-28 октября 2022           | читальный зал библиотеки                                |
| 41.   | Встреча студентов 1 курса направления «Экономика» с главным специалистом регионального отделения ДОСААФ России Липецкой области Мазаевым И.Б. (совместно с Государственным архивом новейшей истории Липецкой области) | Соколова С.В. | 18 октября 2022                      | Государственный архив новейшей истории Липецкой области |
| 42.   | <b>Студенты 1 курса направления БИ на экскурсии в Государственном архиве новейшей истории Липецкой области (студенты 1 курса напр. БИ) (совместно с Государственным архивом новейшей истории Липецкой области)</b>    | Соколова С.В. | 26 октября 2022                      | Государственный архив новейшей истории Липецкой области |
| 43.   | Книжная выставка «Современный стратегический анализ»  | Рудакова И.В. | 29 октября-11 ноября 2022            | читальный зал библиотеки                                |
| 44.   | Выставка-экспозиция «За дело революции» к 105 -летию Октябрьской революции 1917 года. (совместно с Государственным архивом новейшей истории Липецкой области)   | Соколова С.В. | 7 ноября-12 ноября 2022              | читальный зал библиотеки                                |
| 45.   | Книжная выставка «Листая страницы научных книг» (выставка -совет)   | Рудакова И.В. | 12 ноября-25 ноября 2022             | читальный зал библиотеки                                |
| 46.   | Выставка «День преподавателя вуза» (ко дню преподавателя высшей школы России)   | Соколова С.В. | 14 ноября-10 января 2023             | читальный зал библиотеки                                |
| 47.   | Книжная выставка «Экология и жизнь»   | Рудакова И.В. | 26 ноября-10 декабря 2022            | читальный зал библиотеки                                |
| 48.   | Выставка-экспозиция «Удивительный мир природы»  | Соколова С.В. | 12 декабря-10 января 2023            | читальный зал библиотеки                                |
| 49.   | Виртуальная выставка «Даты и события 2023 года»   | Соколова С.В. | 10 января 2023 - действует постоянно | сайт филиала - раздел библиотека                        |

| <b>№ п/п</b> | <b>Название мероприятия</b>   | <b>Ответственные</b> | <b>Дата проведения</b>              | <b>Место проведения</b>                                 |
|--------------|---|----------------------|-------------------------------------|---|
| 50.          | Продолжение акции «Почитайка»   | Соколова С.В.        | 10 января -30 декабря 2023          | читальный зал библиотеки                                |
| 51.          | Книжная выставка «Современный бизнес»   | Рудакова И.В.        | 10 января -30 января 2023           | читальный зал библиотеки                                |
| 52.          | Виртуальная выставка «Пять лучших отечественных педагогов, изменивших мир» (к году педагога и наставника в России)  | Соколова С.В.        | 10 января 2023 действует постоянно  | сайт филиала - раздел библиотека                        |
| 53.          | Выставка-экспозиция «Забыть невозможно» -к 80-летию освобождения Тербунского района (совместно с Государственным архивом новейшей истории Липецкой области)             | Соколова С.В.        | 12 января -20 апреля 2023           | читальный зал библиотеки                                |
| 54.          | Выставка-экспозиция «Великий подвиг великого народа» -к 80-летию освобождения Воловского района (совместно с Государственным архивом новейшей истории Липецкой области) | Соколова С.В.        | 12 января -1 февраля 2023           | читальный зал библиотеки                                |
| 55.          | Книжная выставка «Концепции финансового менеджмента»  | Рудакова И.В.        | 31 января -13 февраля 2023          | читальный зал библиотеки                                |
| 56.          | Выставка-экспозиция «В боях за Сталинград» -к 80-летию освобождения Сталинграда (совместно с Государственным архивом новейшей истории Липецкой области)                 | Соколова С.В.        | 1 февраля -20 апреля 2023           | читальный зал библиотеки                                |
| 57.          | Виртуальная выставка «Современные ученые из России, о которых знает весь мир»   | Соколова С.В.        | 6 февраля 2023- действует постоянно | сайт филиала - раздел библиотека                        |
| 58.          | Книжная выставка «Философские проблемы человека и общества»   | Рудакова И.В.        | 14 февраля -28 февраля 2023         | читальный зал библиотеки                                |
| 59.          | Патриотическая акция ко Дню защитника Отечества «Открытка для солдата»  | Соколова С.В.        | 15 февраля -21 февраля 2023         | читальный зал библиотеки                                |
| 60.          | Патриотическое мероприятие – Встреча с интересными людьми (с комсомольским лидером Долгих В.П.) (совместно с Государственным архивом новейшей истории Липецкой области) | Соколова С.В.        | 28 февраля 2023                     | Государственный архив новейшей истории Липецкой области |

| №<br>п/п | Название мероприятия   | Ответственные | Дата проведения                  | Место проведения  |
|----------|--|---------------|----------------------------------|---|
| 61.      | Патриотическое мероприятие – Встреча с интересными людьми (с основателем и руководителем ВИА «Орфей» -Долгих В.П.) (совместно с Государственным архивом новейшей истории Липецкой области) | Соколова С.В. | 1 марта 2023                     | Государственный архив новейшей истории Липецкой области |
| 62.      | Обзорная экскурсия – тема «Знакомство с Государственным архивом новейшей истории Липецкой области»   | Соколова С.В. | 1 марта 2023                     | Государственный архив новейшей истории Липецкой области |
| 63.      | Книжная выставка «Менеджмент, ориентированный на рынок»  | Рудакова И.В. | 1 марта -13 марта 2023           | читальный зал библиотеки                                |
| 64.      | Выставка-экспозиция картин преподавателя Чернявской Ю.А. «Праздники и традиции в китайской живописи»   | Соколова С.В. | 1 марта -13 марта 2023           | читальный зал библиотеки                                |
| 65.      | Виртуальная выставка «Есть в марте день особый»  | Соколова С.В. | 3 марта 2023 действует постоянно | сайт филиала - раздел библиотека                        |
| 66.      | Книжная выставка «Политология. 100 вопросов-100 ответов»   | Рудакова И.В. | 14 марта -27 марта 2023          | читальный зал библиотеки                                |

## Показатели самообследования, по основным направлениям деятельности Липецкого филиала Финуниверситета за 2022 год

| № п/п     | Показатели   | Единица измерения | Значение показателя |
|-----------|--|-------------------|---------------------|
| <b>1.</b> | <b>Образовательная деятельность</b>  |                   |                     |
| 1.1       | Общая численность студентов, обучающихся по образовательным программам бакалавриата, программам специалитета, программам магистратуры, в том числе:  | человек           | 1168                |
| 1.1.1     | По очной форме обучения  | человек           | 408                 |
| 1.1.2     | По очно-заочной форме обучения   | человек           | 227                 |
| 1.1.3     | По заочной форме обучения  | человек           | 533                 |
| 1.2       | Общая численность аспирантов (адъюнктов, ординаторов, интернов, ассистентов-стажеров), обучающихся по образовательным программам подготовки научно-педагогических кадров в аспирантуре (адъюнктуре), программам ординатуры, программам ассистентуры-стажировки, в том числе: | человек           | 0                   |
| 1.2.1     | По очной форме обучения  | человек           | 0                   |
| 1.2.2     | По очно-заочной форме обучения   | человек           | 0                   |
| 1.2.3     | По заочной форме обучения  | человек           | 0                   |
| 1.3       | Общая численность студентов, обучающихся по образовательным программам среднего профессионального образования, в том числе:  | человек           | 0                   |
| 1.3.1     | По очной форме обучения  | человек           | 0                   |
| 1.3.2     | По очно-заочной форме обучения   | человек           | 0                   |
| 1.3.3     | По заочной форме обучения  | человек           | 0                   |
| 1.4       | Средний балл студентов, принятых по результатам единого государственного экзамена на первый курс на обучение по очной форме по программам бакалавриата и специалитета по договору об образовании на обучение по образовательным программам высшего образования               | баллы             | 62,65               |
| 1.5       | Средний балл студентов, принятых по результатам дополнительных вступительных испытаний на первый курс на обучение по очной форме по программам бакалавриата и специалитета по договору об образовании на обучение по образовательным программам высшего образования          | баллы             | 0                   |
| 1.6       | Средний балл студентов, принятых по результатам единого государственного экзамена и результатам дополнительных вступительных испытаний на обучение по очной форме по программам  | баллы             | 82,40               |

| № п/п     | Показатели  | Единица измерения | Значение показателя |
|-----------|---|-------------------|---------------------|
|           | бакалавриата и специалитета за счет средств соответствующих бюджетов бюджетной системы Российской Федерации   |                   |                     |
| 1.7       | Численность студентов - победителей и призеров заключительного этапа всероссийской олимпиады школьников, членов сборных команд Российской Федерации, участвовавших в международных олимпиадах по общеобразовательным предметам по специальностям и (или) направлениям подготовки, соответствующим профилю всероссийской олимпиады школьников или международной олимпиады, принятых на очную форму обучения на первый курс по программам бакалавриата и специалитета без вступительных испытаний | человек           | 0                   |
| 1.8       | Численность студентов - победителей и призеров олимпиад школьников, принятых на очную форму обучения на первый курс по программам бакалавриата и специалитета по специальностям и направлениям подготовки, соответствующим профилю олимпиады школьников, без вступительных испытаний  | человек           | 0                   |
| 1.9       | Численность/удельный вес численности студентов, принятых на условиях целевого приема на первый курс на очную форму обучения по программам бакалавриата и специалитета в общей численности студентов, принятых на первый курс по программам бакалавриата и специалитета на очную форму обучения  | человек/%         | 1/1,00              |
| 1.10      | Удельный вес численности студентов, обучающихся по программам магистратуры, в общей численности студентов, обучающихся по образовательным программам бакалавриата, программам специалитета, программам магистратуры   | %                 | 20,94               |
| 1.11      | Численность/удельный вес численности студентов, имеющих диплом бакалавра, диплом специалиста или диплом магистра других организаций, осуществляющих образовательную деятельность, принятых на первый курс на обучение по программам магистратуры образовательной организации, в общей численности студентов, принятых на первый курс по программам магистратуры на очную форму обучения   | человек/%         | 8/5,88              |
| 1.12[1]   | Общая численность студентов образовательной организации, обучающихся в филиале образовательной организации (далее - филиал)   | человек           | 1170                |
| <b>2.</b> | <b>Научно-исследовательская деятельность</b>  |                   |                     |
| 2.1       | Количество цитирований в индексируемой системе цитирования Web of Science в расчете на 100 научно-педагогических работников   | единиц            | 53,3                |
| 2.2       | Количество цитирований в индексируемой системе цитирования Scopus в расчете на 100 научно-педагогических работников   | единиц            | 193,3               |



| № п/п   | Показатели  | Единица измерения | Значение показателя |
|---------|---|-------------------|---------------------|
| 2.3     | Количество цитирований в Российском индексе научного цитирования (далее - РИНЦ) в расчете на 100 научно-педагогических работников   | единиц            | 6713                |
| 2.4     | Количество статей в научной периодике, индексируемой в системе цитирования Web of Science, в расчете на 100 научно-педагогических работников  | единиц            | 196                 |
| 2.5     | Количество статей в научной периодике, индексируемой в системе цитирования Scopus, в расчете на 100 научно-педагогических работников  | единиц            | 160                 |
| 2.6     | Количество публикаций в РИНЦ в расчете на 100 научно-педагогических работников  | единиц            | 2594                |
| 2.7     | Общий объем научно-исследовательских, опытно-конструкторских и технологических работ (далее - НИОКР)  | тыс. руб.         | 3980                |
| 2.8     | Объем НИОКР в расчете на одного научно-педагогического работника  | тыс. руб.         | 132,7               |
| 2.9     | Удельный вес доходов от НИОКР в общих доходах образовательной организации   | %                 | 4,47                |
| 2.10    | Удельный вес НИОКР, выполненных собственными силами (без привлечения соисполнителей), в общих доходах образовательной организации от НИОКР  | %                 | 100                 |
| 2.11    | Доходы от НИОКР (за исключением средств бюджетов бюджетной системы Российской Федерации, государственных фондов поддержки науки) в расчете на одного научно-педагогического работника   | тыс. руб.         | 76,7                |
| 2.12    | Количество лицензионных соглашений  | единиц            | 0                   |
| 2.13    | Удельный вес средств, полученных образовательной организацией от управления объектами интеллектуальной собственности, в общих доходах образовательной организации   | %                 | 0                   |
| 2.14    | Численность/удельный вес численности научно-педагогических работников без ученой степени - до 30 лет, кандидатов наук - до 35 лет, докторов наук - до 40 лет, в общей численности научно-педагогических работников  | человек/%         | 8/19,05             |
| 2.15    | Численность/удельный вес численности научно-педагогических работников, имеющих ученую степень кандидата наук, в общей численности научно-педагогических работников образовательной организации  | человек/%         | 24/83,48            |
| 2.16    | Численность/удельный вес численности научно-педагогических работников, имеющих ученую степень доктора наук, в общей численности научно-педагогических работников образовательной организации  | человек/%         | 2,25/7,83           |
| 2.17[2] | Численность/удельный вес численности научно-педагогических работников, имеющих ученую степень кандидата и доктора наук, в общей численности научно-педагогических работников филиала (без совместителей и работающих по договорам гражданско-правового характера) |                   | 0,9                 |
| 2.18    | Количество научных журналов, в том числе электронных, издаваемых образовательной организацией   | единиц            | 1                   |

| № п/п     | Показатели   | Единица измерения | Значение показателя |
|-----------|--|-------------------|---------------------|
| 2.19      | Количество грантов за отчетный период в расчете на 100 научно-педагогических работников  | единиц            | 3,44                |
| <b>3.</b> | <b>Международная деятельность</b>  |                   |                     |
| 3.1       | Численность/удельный вес численности иностранных студентов (кроме стран Содружества Независимых Государств (далее - СНГ)), обучающихся по образовательным программам бакалавриата, программам специалитета, программам магистратуры, в общей численности студентов, в том числе:                         | человек/%         | 2/0,17              |
| 3.1.1     | По очной форме обучения  | человек/%         | 1/0,25              |
| 3.1.2     | По очно-заочной форме обучения   | человек/%         | 0/0                 |
| 3.1.3     | По заочной форме обучения  | человек/%         | 1/0,19              |
| 3.2       | Численность/удельный вес численности иностранных студентов из стран СНГ, обучающихся по образовательным программам бакалавриата, программам специалитета, программам магистратуры, в общей численности студентов, в том числе:   | человек/%         | 22/1,88             |
| 3.2.1     | По очной форме обучения  | человек/%         | 3/0,74              |
| 3.2.2     | По очно-заочной форме обучения   | человек/%         | 11/4,85             |
| 3.2.3     | По заочной форме обучения  | человек/%         | 8/1,50              |
| 3.3       | Численность/удельный вес численности иностранных студентов (кроме стран СНГ), завершивших освоение образовательных программ бакалавриата, программ специалитета, программ магистратуры, в общем выпуске студентов  | человек/%         | 0/0                 |
| 3.4       | Численность/удельный вес численности иностранных студентов из стран СНГ, завершивших освоение образовательных программ бакалавриата, программ специалитета, программ магистратуры, в общем выпуске студентов   | человек/ %        | 2/0,61              |
| 3.5       | Численность/удельный вес численности студентов образовательной организации, обучающихся по очной форме обучения по образовательным программам бакалавриата, программам специалитета, программам магистратуры, прошедших обучение за рубежом не менее семестра (триместра), в общей численности студентов | человек/ %        | 1/0,25              |
| 3.6       | Численность студентов иностранных образовательных организаций, прошедших обучение в образовательной организации по очной форме обучения по образовательным программам бакалавриата, программам специалитета, программам магистратуры не менее семестра (триместра)                                       | человек           | 0                   |
| 3.7       | Численность/удельный вес численности иностранных граждан из числа научно-педагогических работников в общей численности научно-педагогических работников  | человек/%         | 0/0                 |

| № п/п     | Показатели  | Единица измерения | Значение показателя |
|-----------|---|-------------------|---------------------|
| 3.8       | Численность/удельный вес численности иностранных граждан (кроме стран СНГ) из числа аспирантов (адъюнктов, ординаторов, интернов, ассистентов-стажеров) образовательной организации в общей численности аспирантов (адъюнктов, ординаторов, интернов, ассистентов-стажеров) | человек/%         | 0/0                 |
| 3.9       | Численность/удельный вес численности иностранных граждан стран СНГ из числа аспирантов (адъюнктов, ординаторов, интернов, ассистентов-стажеров) образовательной организации в общей численности аспирантов (адъюнктов, ординаторов, интернов, ассистентов-стажеров)         | человек/%         | 0/0                 |
| 3.10      | Объем средств, полученных образовательной организацией на выполнение НИОКР от иностранных граждан и иностранных юридических лиц   | тыс. руб.         | 0                   |
| 3.11      | Объем средств от образовательной деятельности, полученных образовательной организацией от иностранных граждан и иностранных юридических лиц   | тыс. руб.         | 1087,1              |
| <b>4.</b> | <b>Финансово-экономическая деятельность</b>   |                   |                     |
| 4.1       | Доходы образовательной организации по всем видам финансового обеспечения (деятельности)   | тыс. руб.         | 88888,8             |
| 4.2       | Доходы образовательной организации по всем видам финансового обеспечения (деятельности) в расчете на одного научно-педагогического работника  | тыс. руб.         | 2886,0              |
| 4.3       | Доходы образовательной организации из средств от приносящей доход деятельности в расчете на одного научно-педагогического работника   | тыс. руб.         | 2239,5              |
| 4.4       | Отношение среднего заработка научно-педагогического работника в образовательной организации (по всем видам финансового обеспечения (деятельности)) к средней заработной плате по экономике региона, в том числе:  | %                 | 200,2               |
| <b>5.</b> | <b>Инфраструктура</b>   |                   |                     |
| 5.1       | Общая площадь помещений, в которых осуществляется образовательная деятельность, в расчете на одного студента, в том числе:  | кв. м             | 8,81                |
| 5.1.1     | Имеющихся у образовательной организации на праве собственности  | кв. м             | 0                   |
| 5.1.2     | Закрепленных за образовательной организацией на праве оперативного управления   | кв. м             | 4,95                |
| 5.1.3     | Предоставленных образовательной организации в аренду, безвозмездное пользование   | кв. м             | 3,86                |
| 5.2       | Количество компьютеров в расчете на одного студента   | единиц            | 0,32                |
| 5.3       | Удельный вес стоимости оборудования (не старше 5 лет) образовательной организации в общей стоимости оборудования  | %                 | 48,91               |
| 5.4       | Количество экземпляров печатных учебных изданий (включая учебники и учебные пособия) из общего количества единиц хранения библиотечного фонда, состоящих на учете, в расчете на одного студента   | единиц            | 33,71               |

| № п/п | Показатели  | Единица измерения | Значение показателя |
|-------|---|-------------------|---------------------|
| 5.5   | Удельный вес укрупненных групп специальностей и направлений подготовки, обеспеченных электронными учебными изданиями (включая учебники и учебные пособия) в количестве не менее 20 изданий по основным областям знаний  | %                 | 100                 |
| 5.6   | Численность/удельный вес численности студентов, проживающих в общежитиях, в общей численности студентов, нуждающихся в общежитиях   | человек/%         | 0/0                 |
| 6.    | Обучение инвалидов и лиц с ограниченными возможностями здоровья   |                   |                     |
| 6.1   | Численность/удельный вес численности студентов из числа инвалидов и лиц с ограниченными возможностями здоровья, обучающихся по программам бакалавриата, программам специалитета и программам магистратуры, в общей численности студентов, обучающихся по программам бакалавриата, программам специалитета и программам магистратуры | человек/%         | 9/0,68              |
| 6.2   | Общее количество адаптированных образовательных программ высшего образования, в том числе   | единиц            | 0                   |
| 6.2.1 | программ бакалавриата и программ специалитета   | единиц            | 0                   |
|       | для инвалидов и лиц с ограниченными возможностями здоровья с нарушениями зрения   | единиц            | 0                   |
|       | для инвалидов и лиц с ограниченными возможностями здоровья с нарушениями слуха  | единиц            | 0                   |
|       | для инвалидов и лиц с ограниченными возможностями здоровья с нарушениями опорно-двигательного аппарата  | единиц            | 0                   |
|       | для инвалидов и лиц с ограниченными возможностями здоровья с другими нарушениями  | единиц            | 0                   |
|       | для инвалидов и лиц с ограниченными возможностями здоровья со сложными дефектами (два и более нарушений)  | единиц            | 0                   |
| 6.2.2 | программ магистратуры   | единиц            | 0                   |
|       | для инвалидов и лиц с ограниченными возможностями здоровья с нарушениями зрения   | единиц            | 0                   |
|       | для инвалидов и лиц с ограниченными возможностями здоровья с нарушениями слуха  | единиц            | 0                   |
|       | для инвалидов и лиц с ограниченными возможностями здоровья с нарушениями опорно-двигательного аппарата  | единиц            | 0                   |
|       | для инвалидов и лиц с ограниченными возможностями здоровья с другими нарушениями  | единиц            | 0                   |
|       | для инвалидов и лиц с ограниченными возможностями здоровья со сложными дефектами (два и более нарушений)  | единиц            | 0                   |
| 6.3   | Общая численность инвалидов и лиц с ограниченными возможностями здоровья, обучающихся по программам бакалавриата и программам специалитета, в том числе   | человек           | 8                   |
| 6.3.1 | по очной форме обучения   | человек           | 5                   |
|       | инвалидов и лиц с ограниченными возможностями здоровья с нарушениями зрения   | человек           | 0                   |

| № п/п | Показатели   | Единица измерения | Значение показателя |
|-------|--|-------------------|---------------------|
|       | инвалидов и лиц с ограниченными возможностями здоровья с нарушениями слуха   | человек           | 1                   |
|       | инвалидов и лиц с ограниченными возможностями здоровья с нарушениями опорно-двигательного аппарата   | человек           | 4                   |
|       | инвалидов и лиц с ограниченными возможностями здоровья с другими нарушениями   | человек           | 0                   |
|       | инвалидов и лиц с ограниченными возможностями здоровья со сложными дефектами (два и более нарушений)   | человек           | 0                   |
| 6.3.2 | по очно-заочной форме обучения   | человек           | 1                   |
|       | инвалидов и лиц с ограниченными возможностями здоровья с нарушениями зрения  | человек           | 0                   |
|       | инвалидов и лиц с ограниченными возможностями здоровья с нарушениями слуха   | человек           | 0                   |
|       | инвалидов и лиц с ограниченными возможностями здоровья с нарушениями опорно-двигательного аппарата   | человек           | 0                   |
|       | инвалидов и лиц с ограниченными возможностями здоровья с другими нарушениями   | человек           | 1                   |
|       | инвалидов и лиц с ограниченными возможностями здоровья со сложными дефектами (два и более нарушений)   | человек           | 0                   |
| 6.3.3 | по заочной форме обучения  | человек           | 2                   |
|       | инвалидов и лиц с ограниченными возможностями здоровья с нарушениями зрения  | человек           | 0                   |
|       | инвалидов и лиц с ограниченными возможностями здоровья с нарушениями слуха   | человек           | 0                   |
|       | инвалидов и лиц с ограниченными возможностями здоровья с нарушениями опорно-двигательного аппарата   | человек           | 2                   |
|       | инвалидов и лиц с ограниченными возможностями здоровья с другими нарушениями   | человек           | 0                   |
|       | инвалидов и лиц с ограниченными возможностями здоровья со сложными дефектами (два и более нарушений)   | человек           | 0                   |
| 6.4   | Общая численность инвалидов и лиц с ограниченными возможностями здоровья, обучающихся по адаптированным программам бакалавриата и программам специалитета, в том числе | человек           | 0                   |
| 6.4.1 | по очной форме обучения  | человек           | 0                   |
|       | инвалидов и лиц с ограниченными возможностями здоровья с нарушениями зрения  | человек           | 0                   |
|       | инвалидов и лиц с ограниченными возможностями здоровья с нарушениями слуха   | человек           | 0                   |
|       | инвалидов и лиц с ограниченными возможностями здоровья с нарушениями опорно-двигательного аппарата   | человек           | 0                   |
|       | инвалидов и лиц с ограниченными возможностями здоровья с другими нарушениями   | человек           | 0                   |

| № п/п | Показатели  | Единица измерения | Значение показателя |
|-------|---|-------------------|---------------------|
|       | инвалидов и лиц с ограниченными возможностями здоровья со сложными дефектами (два и более нарушений)                          | человек           | 0                   |
| 6.4.2 | по очно-заочной форме обучения  | человек           | 0                   |
|       | инвалидов и лиц с ограниченными возможностями здоровья с нарушениями зрения   | человек           | 0                   |
|       | инвалидов и лиц с ограниченными возможностями здоровья с нарушениями слуха  | человек           | 0                   |
|       | инвалидов и лиц с ограниченными возможностями здоровья с нарушениями опорно-двигательного аппарата                            | человек           | 0                   |
|       | инвалидов и лиц с ограниченными возможностями здоровья с другими нарушениями  | человек           | 0                   |
|       | инвалидов и лиц с ограниченными возможностями здоровья со сложными дефектами (два и более нарушений)                          | человек           | 0                   |
| 6.4.3 | по заочной форме обучения   | человек           | 0                   |
|       | инвалидов и лиц с ограниченными возможностями здоровья с нарушениями зрения   | человек           | 0                   |
|       | инвалидов и лиц с ограниченными возможностями здоровья с нарушениями слуха  | человек           | 0                   |
|       | инвалидов и лиц с ограниченными возможностями здоровья с нарушениями опорно-двигательного аппарата                            | человек           | 0                   |
|       | инвалидов и лиц с ограниченными возможностями здоровья с другими нарушениями  | человек           | 0                   |
|       | инвалидов и лиц с ограниченными возможностями здоровья со сложными дефектами (два и более нарушений)                          | человек           | 0                   |
| 6.5   | Общая численность инвалидов и лиц с ограниченными возможностями здоровья, обучающихся по программам магистратуры, в том числе | человек           | 0                   |
| 6.5.1 | по очной форме обучения   | человек           | 0                   |
|       | инвалидов и лиц с ограниченными возможностями здоровья с нарушениями зрения   | человек           | 0                   |
|       | инвалидов и лиц с ограниченными возможностями здоровья с нарушениями слуха  | человек           | 0                   |
|       | инвалидов и лиц с ограниченными возможностями здоровья с нарушениями опорно-двигательного аппарата                            | человек           | 0                   |
|       | инвалидов и лиц с ограниченными возможностями здоровья с другими нарушениями  | человек           | 0                   |
|       | инвалидов и лиц с ограниченными возможностями здоровья со сложными дефектами (два и более нарушений)                          | человек           | 0                   |
| 6.5.2 | по очно-заочной форме обучения  | человек           | 0                   |
|       | инвалидов и лиц с ограниченными возможностями здоровья с нарушениями зрения   | человек           | 0                   |

| № п/п | Показатели   | Единица измерения | Значение показателя |
|-------|--|-------------------|---------------------|
|       | инвалидов и лиц с ограниченными возможностями здоровья с нарушениями слуха   | человек           | 0                   |
|       | инвалидов и лиц с ограниченными возможностями здоровья с нарушениями опорно-двигательного аппарата   | человек           | 0                   |
|       | инвалидов и лиц с ограниченными возможностями здоровья с другими нарушениями   | человек           | 0                   |
|       | инвалидов и лиц с ограниченными возможностями здоровья со сложными дефектами (два и более нарушений)   | человек           | 0                   |
| 6.5.3 | по заочной форме обучения  | человек           | 0                   |
|       | инвалидов и лиц с ограниченными возможностями здоровья с нарушениями зрения  | человек           | 0                   |
|       | инвалидов и лиц с ограниченными возможностями здоровья с нарушениями слуха   | человек           | 0                   |
|       | инвалидов и лиц с ограниченными возможностями здоровья с нарушениями опорно-двигательного аппарата   | человек           | 0                   |
|       | инвалидов и лиц с ограниченными возможностями здоровья с другими нарушениями   | человек           | 0                   |
|       | инвалидов и лиц с ограниченными возможностями здоровья со сложными дефектами (два и более нарушений)   | человек           | 0                   |
| 6.6   | Общая численность инвалидов и лиц с ограниченными возможностями здоровья, обучающихся по адаптированным программам магистратуры, в том числе | человек           | 0                   |
| 6.6.1 | по очной форме обучения  | человек           | 0                   |
|       | инвалидов и лиц с ограниченными возможностями здоровья с нарушениями зрения  | человек           | 0                   |
|       | инвалидов и лиц с ограниченными возможностями здоровья с нарушениями слуха   | человек           | 0                   |
|       | инвалидов и лиц с ограниченными возможностями здоровья с нарушениями опорно-двигательного аппарата   | человек           | 0                   |
|       | инвалидов и лиц с ограниченными возможностями здоровья с другими нарушениями   | человек           | 0                   |
|       | инвалидов и лиц с ограниченными возможностями здоровья со сложными дефектами (два и более нарушений)   | человек           | 0                   |
| 6.6.2 | по очно-заочной форме обучения   | человек           | 0                   |
|       | инвалидов и лиц с ограниченными возможностями здоровья с нарушениями зрения  | человек           | 0                   |
|       | инвалидов и лиц с ограниченными возможностями здоровья с нарушениями слуха   | человек           | 0                   |
|       | инвалидов и лиц с ограниченными возможностями здоровья с нарушениями опорно-двигательного аппарата   | человек           | 0                   |
|       | инвалидов и лиц с ограниченными возможностями здоровья с другими нарушениями   | человек           | 0                   |

| № п/п | Показатели   | Единица измерения | Значение показателя |
|-------|--|-------------------|---------------------|
|       | инвалидов и лиц с ограниченными возможностями здоровья со сложными дефектами (два и более нарушений)   | человек           | 0                   |
| 6.6.3 | по заочной форме обучения  | человек           | 0                   |
|       | инвалидов и лиц с ограниченными возможностями здоровья с нарушениями зрения  | человек           | 0                   |
|       | инвалидов и лиц с ограниченными возможностями здоровья с нарушениями слуха   | человек           | 0                   |
|       | инвалидов и лиц с ограниченными возможностями здоровья с нарушениями опорно-двигательного аппарата   | человек           | 0                   |
|       | инвалидов и лиц с ограниченными возможностями здоровья с другими нарушениями   | человек           | 0                   |
|       | инвалидов и лиц с ограниченными возможностями здоровья со сложными дефектами (два и более нарушений)   | человек           | 0                   |
| 6.7   | Численность/удельный вес численности работников образовательной организации, прошедших повышение квалификации по вопросам получения высшего образования инвалидами и лицами с ограниченными возможностями здоровья, в общей численности работников образовательной организации, в том числе: | человек/%         | 74 / 90,2           |
| 6.7.1 | численность/удельный вес профессорско-преподавательского состава, прошедшего повышение квалификации по вопросам получения высшего образования инвалидами и лицами с ограниченными возможностями здоровья, в общей численности профессорско-преподавательского состава                        | человек/%         | 38 / 100            |
| 6.7.2 | численность/удельный вес учебно-вспомогательного персонала, прошедшего повышение квалификации по вопросам получения высшего образования инвалидами и лицами с ограниченными возможностями здоровья, в общей численности учебно-вспомогательного персонала                                    | человек/%         | 7 / 87,5            |